盛京時報
綜合版
今日一大張半
發行者 康德新聞社 新京特別市中央通四三
發行所 康德新聞社奉天支社 奉天市大和區田町九番號

天威被四表帝德服八荒

皇帝陛下耀武觀兵

旌旗映日新貔貅氣勢雄
舉建軍總力誓更固守北方

秣馬厲兵、我武維揚、方今親邦聖戰、捷報飛傳、英美縮首、殘喘一隅、已屆我東亞民衆揭竿奮起之秋、因而緬想吾國之建軍、適與建國同其歲月、經此十載光陰、克服排難、於親邦指導教輔下、已建有鋼精勁銳、戰必戰强之偉績、且曾堅齊鐵志、鎖鎮北邊、衛守疆土、以協力於東亞聖戰、値今建國十年、瀛海同謳、樂士昇平、舉國官民、咸浸身於歡賀之中、前有慶祝式典、昨十六日復舉祝賀盛會、而盛會之後、更繼續於南嶺式場、堂堂舉行觀兵式典、畏蒙
皇帝陛下御臨、親閱國軍精銳、益使盛典燦增光榮、夫觀兵式、乃軍國最高盛儀、其輝煌崇壯、無以復加、今於欣逢建國十年之秋、隆重舉行、更足以宣揚國威、激昂士氣、藉舉建軍總力、護守北方、率民興武、同成聖業、其用意所在、可稱深遠、而此絕大之莊嚴盛事、在建國建軍史上、誠値大書而特書、並永久紀念不忘者也、
是日、適爲初秋佳日、涼生澄潦、水遶山明、榮於
陛下觀兵之軍官校、禁衛隊、步十一團、步二十五團、訓練校、興安校、興安騎、以及高射、自動車等部隊、自昨之午后一時、即肅容整裝、各依順序、由大同大街順天公園東北端之門前起、相繼排列、更東折、而至至聖大路、迄二時甫過、自稱兵指揮官郭恩霖上將以下所有將兵、並獲得陪觀之各顯官將星、以及外國使臣、各就席次、恭請侍立、敬待
駕臨、二時二十五分、於全體敬禮中、梅津關東軍司令官、率同參謀長以下各幕僚、首先蒞臨式場、而吾
皇帝陛下、亦於午後二時十六分、由帝宮啓蹕、賜金侍衛處長等扈從、於沿途國民之奉拜中、鹵簿經由興運路、長通路、大馬路、朝日通、大同大街、而於二時三十分、
聖駕御臨順天公園東北端前式場、是際、梅津關東軍司令官、以及我國顯官將星、並郭諸兵指揮官以下諸兵、均敬禮奉迎、
陛下着陸軍軍裝、配最高勳章、降輦對奉迎者賜以舉手禮、即入御休所、稍事休息、再於二時三十五分、
陛下乘上御召車、諸兵指揮官趨前奏上部隊人數後、隆盛之閱兵式、即行開始、是時持 皇帝旗者、與侍從武官、乘馬先導、御召車左後側有梅津關東軍司令官、笠原關東軍參謀長、以及參謀副長、第一課高級參謀等、乘駿馬恭隨、數步之間隔後、有我國于治安部大臣以下國軍高官乘馬扈從、御召車之右後側、首爲郭諸兵指揮官、以次爲帝室御用掛與侍從武官、更後方復有關東軍側之關東防衛司令官、中部防衛司令官等將領多人、御召車起始前進之時、軍樂隊奏起嘹亮雄壯之樂聲、聖駕所到、各部隊舉槍敬禮、是時在場將兵、榮得拜親天顏於咫尺之間、無不感戴殊恩、激昂百倍、再拜察閱兵中之吾皇帝陛下、更見神采奕奕、容光煥發、對敬禮中之各部隊、復賜以舉手禮、國軍光榮、於此爲極、而堵列路旁之一般陪觀者、亦深慶殊遇、頌感帝德、閱兵終了、
陛下於于治安部大臣先導下、入南嶺式場御休所休息、御休所前、早置觀兵台、式場正面、式殿輝煌、祝塔壯麗、東有遠山在望、西有順天公園之古樹爲屏、台前濶路、濯無纖塵、襯以彩坊麗塔、刁斗旌旗、益增觀兵式場雄壯之感、各部隊整換隊形後、標兵就位立、三時十三分、于治安部大臣奏上分列式開始之旨、
陛下遂登觀兵台、各部隊即於軍樂隊引導下、依次前進、軍樂隊行至適宜地點、赴路旁立正奏樂、率領諸兵之郭指揮官、首乘駿馬、前進至標兵前、向
陛下行閱刀禮、而後即策馬恭侍於觀兵台右後方、是際、由軍校生爲首、堂堂前進、步伍齊整、威容豪壯、刀光槍影、映日生輝、至標兵前、一致行注目禮、軍心之盛、充溢霄漢、軍氣之勇、高貫長虹、我國軍精銳、於茲可見、是時軍樂忽變爲緊張急奏、騎兵部隊、自遠馳來、萬馬奔騰、蹄如驟雨、而馬健人強、隊容齊整、正前進中、飛機編隊、由西向東、自前空掠過、轟烈之聲、響徹大空、騎兵之後、復有機械化部隊、精強勁銳、更是顯我建軍之威容、至三時五十五分、分列終了、諸兵指揮官趨前敬禮、而于治安部大臣、仍奏請
陛下入御休所休息、拜察
聖上龍顏欣喜、毫無倦容、四時整國歌與軍樂聲奏起、遂於梅津關東軍司令官及我國顯官將星並所有各部隊敬禮恭送中、
聖駕還宮、四時零五分、梅津關東軍司令官、亦於全體敬禮中、返回司令官邸、而此爲吾建國十周年並建軍史上、最輝煌盛大之儀典、遂於此際告終、

皇帝陛下御臨祝賀會(謹攝謹電送)

聖駕御臨祝賀會

鉦鼓齊鳴歡聲匝地起
盛饌佳肴官民沐殊恩

金風送爽、銀漢光澄、當此新秋天氣、景色宜人之際、我國欣逢慶祝建國十周年、特於前日莊重舉行慶祝式典、萬民謳歌盛世、舉國同慶佳年、歡聲載道、充溢環區、而茲更於昨十六日再於南嶺式場舉行祝賀會、復仰蒙
皇帝陛下御臨、與民同慶、斯誠建國以來罕見之殊儀、是以沐此光榮者、誠惶誠恐、感激無已矣、惟慶祝建國佳年、固爲國民之不可或忘、然迴思建國歷史、緬想過去陳跡、蒼海桑田之感既富、豆棚瓜架之談亦多、而其所以爲近代國家並確立國際地位、一路向健全途上邁進者、實有賴於親邦仗義援助之所賜、飲水思源、感恩圖報、此際我等國民、正宜一新覺悟、舉國人而盡奉公之誠、舉國力而援盟邦之戰、以期大東亞建設早日完成、方不負親邦之期待、果爾、則此次祝賀會之舉行、意義尚屬深遠矣、
斯日、金風送爽、玉露呈涼、誠天惠祝賀建國十周年之佳辰、而南嶺式場門前、彩塔聯連成序、旗旌列立飄揚、極盡燦爛壯觀、加之式場周圍綠蔭環繞、雜草如茵、尤別有一種幽雅氣象、此足以象徵國祚之綿長並國運之隆昌也、場內正面爲式殿、堂皇富麗、一如慶祝式典、所在不同者、式殿之前增搭舞臺、裝飾豪華、輝煌耀目、蓋此爲備祝賀佳年、表演『蝴蝶』舞樂之設也、
比日由午前九時四十分起、一般參加者、衣冠楚楚、相繼入場、各就指定席次、肅然整列、及至十時四十分、我張國務總理協和會長、以次各部大臣、文武顯官、並國內外代表、在京諸外國使臣、亦皆入場就席、此際總計參列者可達萬餘人、聲勢浩大、旋於十一時十五分、梅津關東軍司令官兼駐滿全權大使、於全場起立敬禮中、率幕僚蒞臨式場、即入休息室矣、迨至十一時二十分、我
皇帝陛下御着陸軍軍裝、佩最高勳章、英姿颯爽、神采奕奕、於金侍衛處長陪乘、熙宮內府大臣以次諸員扈從中、車駕安抵式典場、當於全體參列者敬謹奉迎中
陛下賜張總理協和會長先導、而移玉入便殿、稍憩後、
皇帝陛下仍於便殿內、對張總理協和會長、三宅中央本部長、武部總務長官、賜以親見、同時接見外國使臣、既畢、於十一時二十五分、梅津關東軍司令官蒞臨式殿、同十一時二十九分、
皇帝陛下仍賜張總理協和會長先導、於全體敬禮中御臨式殿、十一時三十分、乃宣告開會、由張總理協和會長恭進御前奏上開會之旨、首先吹奏日本國歌、然後即吹奏當慶渡我建國佳年而特制定之新國歌、一時瞬雲之奏、聲冲晴空、雅樂佳音、充塞大地、而此時更燃放花火、五光十彩燦爛奪目、其與盛會尤平添不少生色也、旋於十一時三十一分、由張總理協和會長恭進
御前敬謹奏上慶祝之辭、已而退下、還有梅津關東軍司令官兼駐滿全權大使、向我
皇帝陛下恭頌祝辭事畢、
皇帝陛下對大會下賜優渥勅語、此際全體參列者、拜察
陛下與民同慶之聖心、不勝惶恐感激之至、至此盛儀終了、遂御開宴、食饌、分爲主饌、副饌、祝酒三種、主饌乃任參列者自由持歸、副饌及祝酒、則爲在式場食用者、當時各參列者、受此佳饌、益感 聖德無窮、而全体參列者、亦惟有共舉祝杯謹祝
皇帝陛下萬壽無疆、並國運之隆昌耳、一時君民和樂情景畢現會場、宴終、於十一時五十五分、開始舞樂表演、由日前選定之舞人四名(更有滿日四女子着國旗服作慶祝舞)身着蝴蝶寬衣、由宮內府樂生吹奏高麗笛笙並三鼓鉦鼓等打樂品之合奏裡而出豪表演、名爲蝴蝶之舞、演來翩翩如飛、一如眞蝴蝶焉、而奏樂伶官、頭戴鳥形鐵帽、身着鐵袈裝束、精心拍奏、使舞藝祝樂、相得益彰、堪稱絕美矣、斯時
御覽舞樂精華、
龍顏甚悅、而全體參列者沐此陪觀光榮、益感激不置、舞畢十二時十五分、繼有慶祝舞樂團奏舞樂、並奏上慶祝音樂、凡行進曲、建國十周年慶祝歌、建國歌、又行進曲(威武堂堂)愛國行進曲等七曲目、佳音會萃幽雅動聽、其次更有關東軍音樂隊演奏各種名曲、至十二時二十一分終了、張總理協和會長率全体參列者三呼
皇帝陛下萬歲、於此盛會告終、再由張總理協和會長恭進
御前、奏上祝賀終了之旨、十二時三十分、
皇帝陛下於全体敬禮中、由三宅協和會中央本部長先導、御自式殿移玉入便殿、十二時三十三分梅津關東軍司令官兼駐滿全權大使退席入休息室、十二時三十七分
皇帝陛下於全体參列者敬謹奉送中、聖駕還宮、其後梅津關東軍司令官兼駐滿全權大使亦退場矣、此時恰值日本機初次空襲美國本土消息傳來、對於十周年慶祝意義良深、不期而然、一同在鼓掌歡呼裡、終了祝賀盛宴、

慶祝辭

恭維
皇帝陛下
神聰在躬、
明命惟新、
體元立極、
天眷益篤、
愛育四海、
協和萬方、與
親邦結共同防衛於一德一心之義、奉翼
天業於報本反始之誠、貫以死生存亡斷弗分攜之信、詔諭之爲天經地義、官民咸奮于奉體、勇于奉行、舉國一志、綱維可張、艱難可克、外患可夷、敵國可滅、國本之堅於磐石、國光之宣於世界、何辭奉讚、洪庥之蕩蕩莫名、奉頌峻德之巍巍莫儔哉、茲本日之吉、恭舉行建國十周年慶祝式典、率同官民、誠恐誠惶、
龍威咫尺之前、嵩呼
聖壽萬歲、仰賀
寶算無疆、
國祚無窮、俯響自此十周年至後百千萬年慶祝之日、應忠誠一貫、奉副
天心之萬一、謹奏請
聞、
國務總理大臣
滿洲帝國協和會會長
張景惠謹上
康德九年九月十六日

張國務總理大臣謹話

本日建國十周年祝賀會之際、畏蒙
皇帝陛下御臨賜以
勅語仰見
皇帝陛下對與親邦大日本帝國友邦各國及我國內官民
代表祝賀之事
帝心歡怡、洵不勝恐懼感激之至、本日之祝賀會、誠屬與親邦友邦親善官民上下和樂之極致深感生於聖代之光榮及幸福

時論
陷於難產的第二戰線

堪稱蘇聯與英美間的一項重要交涉問題的第二戰線懸案。由於上月十九日聯合軍在底培登陸作戰的慘敗。至少限於歐洲大陸是計劃失敗了。但英美未醒。依然是沉迷此夢中。日前英下院上寶齊爾首相的簡單報告以及目下舉行中的英勞動黨組合大會上的議論。其中所表現的實足以喚起我們的注意。尤其英首相說從上月十二日起連開三日的英美蘇三國莫斯科談判結果。仍有嚴守秘密的必要。但却言明『德蘇戰線認爲英美的對蘇援助和打破窘境的救援不足。』所以不得不坦白下了一種使合蘇聯繼續抗戰的定約同盟。還在某種說。『這種不平之鳴。未嘗無理。我們固正努力從速建立有效援而實蘇聯滿足。但海上輸送的困難是實現問題。這一點很不容易求得蘇聯側諒解。』同時。勤組英勞合大會方面也要央寶齊爾不要忘了蘇聯對第二戰線的要望。實際。在上月十七日關於莫斯科談判所發表的公式聲明。非常簡單。祇說是『進行了重要交涉。』在終了後。寶齊爾發給莫斯科的謝電中也說『有詳細說明的議論』。以比六月莫洛托夫長從倫敦。華盛頓歸來時給了蘇聯民衆以本年內出現第二戰線的强烈印象。則相差太遠。質言之。第二戰線不成。在蘇聯是意義上。倒應該說是成功了。

然而在英美對蘇聯。其負有倘可能從速建立有効的第二戰線的絕對義務是沒有變更的。上月十九日在底培的斷行登陸作戰。固難斷定其爲莫斯科談判的結果。也許那準備是早日就緒的。不過在登陸的一師團之外總兵力準備了四五個師團。併派出許多新式的戰車。可見這不是草率的佈置。彷彿以此作孤注一擲。而圖有所振奮。不料頓遭慘敗。以致手足無措。至於的德軍强烈壓迫。簡直是隔河吶喊。雖然這樣還不見蘇聯的對德抗戰志力有所動搖。但英美的不赴蘇聯之急。良心上應該是不勝苛責的。英美蘇三國之間。所特的祇有從事長期戰的默契。現在內心中不禁起了惡感。在設置一元的最高軍司令部不可能的實情下。不能確守密切的協同作戰方針。這無論如何也是英美蘇側的弱點之一。(譯自朝日新聞)

日機初襲美本土
俄勒岡州

【布宜諾斯艾利斯十六日電】頃據舊金山電訊、美國西部防衛司令部十四日夜發表、日本飛行機、九日對於美國本土、敢行初次空襲、向俄勒岡州西南部、投下燒夷彈、致起火災云云、茲譯其發表如左、
日本機初次對於美國本土、敢行初次空襲、該機襲擊散在沿岸之大都市、對鄰接加利福尼亞州之俄勒岡州西南部、投下燒夷彈、致起火災、該地區監視人懷疑、係於九日上午六時(我國時間九日下午十時許)發見國籍不明之水上機一架、由海上進入、目擊該方面黑煙冲天、是日上午十一時(我國時間十日上午三時)、美國陸軍哨戒機、在俄勒岡州、海岸二十哩海上、發見國籍不明潛水艦一隻、即加轟炸、而其結果不明、

俄勒岡州點描

【東京十六日電】相傳日本海軍敢行轟炸之美國太平洋岸俄勒岡州、六月二十二日、日本潛水艦、曾出現於其對岸、加以砲擊、使美國國民心胆俱寒、是州、面積九萬五千平方哩、約日本本土三分之二、人口不足百萬、

日軍首要紛電張揆致祝

當建國十周年式典、小磯朝鮮總督、杉山參謀總長及畑中國派遣軍總司令、對張國務總理、寄祝詞及祝電如左、

△祝詞

恭維
滿洲帝國肇興茲已十年、
皇帝陛下以御英邁天資、奠立國丕基、廟樑群賢、翼帝德而確立綱制、民俗綏緝、國綱大張、本爲地大物博之國土、更臻天時人和、皆蕩蕩王道布還者、產業興、經濟整、文化進、國譽民榮、著非世界新興國家中所能類比、尤自中國事變以來、臨曠古之世局、本日滿一休之道義、紐帶態鞏、揭協同之理想、對大東亞共榮圈之建設、不斷協力、瞻今日之光榮、益感佩無措、於今、世界戰亂之前途、尚不許預斷、克保東亞北邊之安固、責任益重、於此之秋、舉建國十周年紀念慶祝之國典、雄偉國容、顯示內外、念援壤之深誼、衷心頌賀、茲恭祝
皇帝陛下安康、滿洲帝國隆昌、
昭和十七年九月十五日
朝鮮總督小磯國昭
國務總理大臣張景惠閣下、

處茲激動之世局、吾等應決意將今日之感激保持永久、奉戴
帝旨益發 實踐日滿一體精神、並與友邦各國相協力邁進、建設道義世界焉

梅津司令官祝辭

建國十周年祝賀會中、梅津關東軍司令官兼特命全權大使之慶祝詞如左、
大滿洲帝國建國以來、於茲十年、奠國本於悠久、神麻態篤、國光燦爛、炳煥宇內、洵不勝慶祝之至、
恭維
皇帝陛下允文允武、登極以來、弘文教、整武備、夙夜勵精求治、修交友邦、帝德洽於四海、曩曾親訪日本皇室、回鑾頒詔、顯揚一德一心之大義、際皇紀二千六百年慶典、復躬親邦、乃經始建國神廟、躬奉祀天照大神、奠國本惟神之道、張國綱忠孝之教、大東亞戰爭發端、
天皇陛下對於美英宣戰、即日渙發明詔、宣示滿洲國民所嚮、
帝慮深遠、宸德懿昭、萬民齊所崇敬、率土普皆景仰、
今世界雖譽在戰亂渦中、而日滿信義與友邦盟約、必能確立東亞安定、招來世界和平、可期待也、
本日拜 帝顏於咫尺、陪建國之淵源、思天業之鴻圖、寔不勝恐懼感激、茲幷代表列國使臣、奉賀
滿洲帝國隆昌、奉祝 帝壽萬歲、謹奉奏謹賀、
昭和十七年九月十六日
關東軍司令官
兼特命全權大使 梅津美治郎

日開大慶祝會

【東京】使四千三百萬國民歡喜與力爆發、自內心祝建國十周年之滿洲國曠古盛儀第一日終了、十六日與國都新京尚爛豪華大祝賀會呼應、東京亦自午後零時半在神宮外苑日本青年館由駐日滿洲國大使館、在京滿洲關係會社團體共同主辦之『建國十周年在京滿洲國民慶祝大會』、經菱刈大將、東條勝子夫人以下滿洲會、新京會日滿帝國婦人會關係者等朝野名士約一千六百名參加之下、盛大舉開、式典在定刻自國民儀禮開始、有滿洲國大使館園田總務課長致辭、李大使捧讀對建國十周年所賜之詔書後、由東京音樂學校男女學生約百四十名放送慶祝音樂『大東亞之黎明』『愛國行進曲』『滿洲大行進曲』等之大合唱後由李大使、菱刈大將發聲、奉唱
聖壽萬歲、
皇帝陛下萬歲而散會云、

德軍將達裏海

【柏林十五日電】前自七月下旬、渡頓河後、徐徐向裏海方面進擊之德軍部隊、已占領依里斯達、今據十五日安樂加地方報道、該部隊占領依里斯達後、更東進、其先鋒沿阿斯特拉罕、裏海、地中海南進、將新鐵道線路及其北部遮斷、德軍方面對此方面之戰況、尚守沈默、果右報道是實、德軍部隊之於阿斯特拉罕南方、達裏海沿岸者、亦僅時間之問題矣、該方面之戰況、所爲各方面所注目、

大阪・中山太陽堂
分行 上海・天津・青島・大連 奉天・南京・漢口

決定的效果
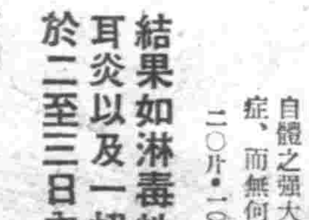

直接衝滅病原菌—
「阿爾巴基爾」以其純粹的成分、優秀的性能、賦與無比的殺菌力、對於化膿菌淋球菌等病原菌、發揮徹底的作用同時培强血液及病部自體之强大抗菌力…所謂免症、而無何等危險的副作用
二〇片・一〇〇片 各地藥房出售
結果如淋毒性各症、中耳炎以及一切膿症等皆於二至三日內暢癒!
最强効化學療法劑
阿爾巴基爾(片)
滿洲山之內製藥株式會社 奉天市大和區紅梅町二番地
山之內製藥株式會社 東京・大阪・北京・上海・廣東

汗疱 脚濕 趾癢 治療劑
一滴即靈 去濕止癢
好痛!好癢!
頑固的汗疱(脚氣)用有特殊的滲部浸透作用之本劑只以一日一次的簡單抹擦 可期徹底的治癒
【包裝】
總經售 塩野義商店 大阪市東區道修町三丁目
塩野義藥品株式會社 奉天
疱膚靈
塩野牌

SP-85

奏上慶祝詞之梅津關東軍司令官【電送】

日滿華交驩放送詞

祝國祚綿長誓相携弗替

東條慶祝會總裁之廣播

【東京】於滿洲建國十周年慶祝日十五日夜七時半實行之日滿交驩廣播中、東條首相曾以慶祝總裁由東京中央放送局、廣播以迎盟邦之建國十周年爲題之演說、大致謂於建國當初結成一體不可分關係之日滿兩國今後更堅持協力建國當時之不退轉之意氣、以邁進最後之勝利、大要如左

東條首相廣播要旨

本日當盟邦滿洲國舉行建國十周年之盛大式典而得到由衷心表示祝意之機會實余以爲最欣幸者也、而奉拜滿洲國

皇帝陛下、御體康泰、與日本

皇室益加親睦者、洵不勝恐懼而感激之至也、回顧滿洲國之建國、誠爲世界史上之一大壯舉、而不得不祈念東亞安寧之日本帝國、遂脫退國際聯盟、率先承認、以確固之決意加以支持、蓋日滿兩國由滿洲建國當初已結成一體不可分之關係、其後更蒙滿洲國

皇帝陛下降以大詔、詔諭日滿一德一心之本義、更蒙創建建國神廟、奉祀天照大神爲建國之元神、於是與日本帝國結成密切關係之滿洲國乃於世界注視之下僅於十周年之間、竟遂行空前未有之躍進、確立國礎愈益穩固國運益爲隆昌、而慶祝建國十周年者、洵堪同慶者也、茲對此間以志士挺身努力之關係官民各位甚大之努力及承認滿洲國與以篤厚之友情之盟邦各國略表深厚之敬意及謝意、今大東亞戰爭正於御稜威之下收得赫赫之戰果、在在進行雄大之建設、誠不勝感激之至、而戰爭之前途尚在遼遠、日本帝國業具有不至克服困難或使敵屈服決不停戰之鞏固之決意、日本對于滿洲國已往所與之絕大之協力、諸表深甚之謝意、今後更期待本諸一德一心之本義之不變之協力、茲當由衷心慶祝建國十周年之佳年、謹祝其偉大之發展、以期共將來更大之躍進、更堅持建國當時不退轉之意氣、與盟邦各國相携、而向最後之勝利邁進也、

實踐共同宣言

汪主席放送辭

【南京十五日電】當滿洲國建國十周年紀念日、於日滿華三國慶祝交換放送之際、汪主席之放送祝辭如左、

友邦滿洲帝國於茲十載、當此舉行祝典之際、謹以莫大之至誠、以表敬意、五月余前往新京、親覲

皇帝陛下、勤於政務、愛民如子、勵精圖治、實現民族協和、各種建設、亦日新月異、十分驚人、此實余終生難忘者也、由此可知中、日、滿三國共同宣言之實踐、及東亞軸心之結成、即將實現矣、其後張國務總理大臣答訪、中國亦派遣教育運動厚生等各種團體赴新京、參加盛大之大會、由是俾兩國之國交及兩國民衆日益親密、此乃殊堪欣快者也、吾等爲實施共同宣言、結成東亞軸心當各自努力、共同努力、關於各自努力、大東亞戰爭之赫赫勝利、及日本國力之發揚、不僅爲日本國民之光榮、實乃東亞之光榮、又滿洲十年來之建設、對大東亞戰爭增加偉大之力量、此亦爲不勝感激者也、中國亦努力奮起「促進新國民運動」盡一切精神、完成自己之責任、不負友邦之期待、關於共同努力、即吾等三國基於東方道義之精神、同心協力、共存共榮、必迅速完遂大東亞戰爭、同時早日完成東亞新秩序之建設、當友邦滿洲帝國舉行十周年祝典之際、謹以數言、作爲祝辭、以此敬祝友邦帝國、及中、日、滿三國、勇往邁進云、

固北邊守護

張祝典會委員長答辭

建國十周年慶祝日滿交驩廣播已於十五日午後七時半施行總建國十周年慶祝會總裁東條總理大臣閣下廣播祝辭之後、我建國十周年祝典中央委員會委員長張總理廣播答辭之要旨如左、

茲當我滿洲國建國十周年慶祝之辰、辱蒙東條總理大臣閣下、賜與日本國民各位懇篤之祝辭、洵屬感謝之至、本日我國都新京南嶺、畏蒙

皇帝陛下幸臨、並全國民慶祝代表、官民各方面參列之官民人之多、同時日本在滿軍官民代表建國功勞者等及其他滿洲關係者來滿參加、此外更有中華、泰、德意等各友好國使臣使節多數蒞臨、實乃我國曠古之盛典、本日回顧建國前後、及過去十年間之事蹟、與夫現下之世界大勢、誠易勝感慨之至、似想我滿洲地方觀於九月十八日以柳條溝鐵道炸毀事件爲契機之滿洲事變、及翌年之滿洲建國、則我民衆必仍沈淪於慘痛之苦、此地必化爲民族鬪爭之窟、乃至成爲東亞之火藥庫、以及至亞細亞復興之大障礙、幸經日本帝國爲東亞自主與隆而一諾國成就業之經營、以致遂成今日之隆昌、於我

皇帝陛下、皇恩洪澤之下、民族協於協和國民得以安居樂業、當茲大東亞戰爭下、我國深能荷負北邊守護大任、而盡其東亞安定保全之礎石、且尤能對日本朝野之仗義援助、聊報微恩、誠所欣喜不置者也、蓋建國十年之我滿洲國、尚屬新興國家今後之前途尤屬遼遠、迄今雖已漸世界史上罕有之飛躍的發展、然我等決非滿足、今後決努力於第一期之建設、謀國內之充實、以固北邊之守護、同時物心兩方、亦一致協力大東亞戰爭之遂行、以達成我國之重任、倘而親邦日本今後仍予以援助鞭撻實乃切望者也、

杉山前參謀總長

對我政府致祝電

滿洲國政府宛杉山元參謀總長

迎建國十周年之佳年、茲舉行紀念式典、國運益見隆昌、國礎愈加鞏固、故仰讚創始以來之發展、並祈今後一德一心益益堅結、而向大東亞建設之宏猷完成邁進、茲謹由哀心表示慶祝之意、

駐德我公使館

舉開盛大祝典

【柏林十五日電】當滿洲國建國十周年紀念日之十五日柏林方面於午前十一時在列辛西街之滿洲國公使館御經呂宜文公使江原參事官以下公使館以及滿洲國居留國民一同參集、舉行滿洲國

皇帝陛下御容遙拜式、奉祝陛下之萬壽無疆並祈於歐洲新秩序建設海陸共同展開世紀之大戰爭之盟邦德意兩國相呼應、更遙祝與德意兩國相呼應之親邦日本之赫赫戰果更想起在其指導下遂行建國以來十年之隆盛發展之祖國滿洲、彼等心胸、可謂充滿感奉公、呂公使更偕江原參事官訪問日本大使館及陸海軍武官室對自建國以來滿洲國之指導援助、表示深切之謝意、又更決於十八日招待德國官民及外交團開盛大之祝典賞樂會、由在日本作曲家安益泰氏指揮爲祝滿洲國十周年而作曲之祝典曲云、

幾經激戰終告勝利

德佔領斯達林格勒中央停車場

【柏林十五日電】頃據德軍當局發表、突入斯達林格勒市內之德軍、經激戰後、十五日奪取該市中央停車場

展開市街戰

【柏林十五日電】於過去數週間驟然演成死鬪之斯達林格勒攻略戰、已達最後之階段、據德方發表謂、德軍已突破堅固之外廓陣地、而占據由中央部至西北之高地、同時更由南方向該市中央部迫近、及十五日乃突入斯達林格勒市中、目下隨處展開激烈之市街戰赤軍誇爲不落之斯達林格勒之陷落、已迫於眉睫矣、一方赤軍亦布背水陣、對德軍之攻擊、加以反攻、仍繼續頑强之抵抗、然其犧牲消耗甚大、而急激喪失戰力、赫拉耳德日報特派員亦報以無一直死守斯達林格勒之特別理由故終爲不得首肯損害蘇聯之檢閱當局亦已容許此種報道、故可窺出此間事情之眞相云、

地區、達三百機之德機、投落互彈如雨、一舉潰滅之德軍砲兵部隊之巨砲亦與此互相呼應、齊開砲門、砲音炸

確保停車場而驀進

銳鋒直指斯市中心

【柏林十五日電】突破赤軍以鐵壁所恃之斯達林格勒防衛之要塞地帶、殺至市內而確保中央車站之德軍部隊刻正展開全市之肉彈相搏之市街戰、而向該市之心臟部肉薄、據海洋通信社、以由德軍方面獲得之情報所報現在進行中之市街戰之激烈狀況如左

德軍於東部戰線之焦點斯達林格勒之戰鬪、以正攻法續行猛烈之攻擊、德軍將兵、急速向市內前進展開壯烈已極之市街戰、赤軍方面則無論家庭空地皆布以組織的防衛網、置以障害物、更構築要塞安設地雷一味忙於防衛、欲由側面阻止德軍之進擊、然德空軍急降下爆擊機對此加以猛爆、同時更以德軍之巨砲不斷實行砲擊、德軍步兵部隊則以手榴彈火焰放射機敢行突擊、以肉彈奪取陣地、間或出現赤軍裝甲車、然德軍突擊隊對此立以、對戰車砲之砲火加以轟擊、使之擱押不克運行云、

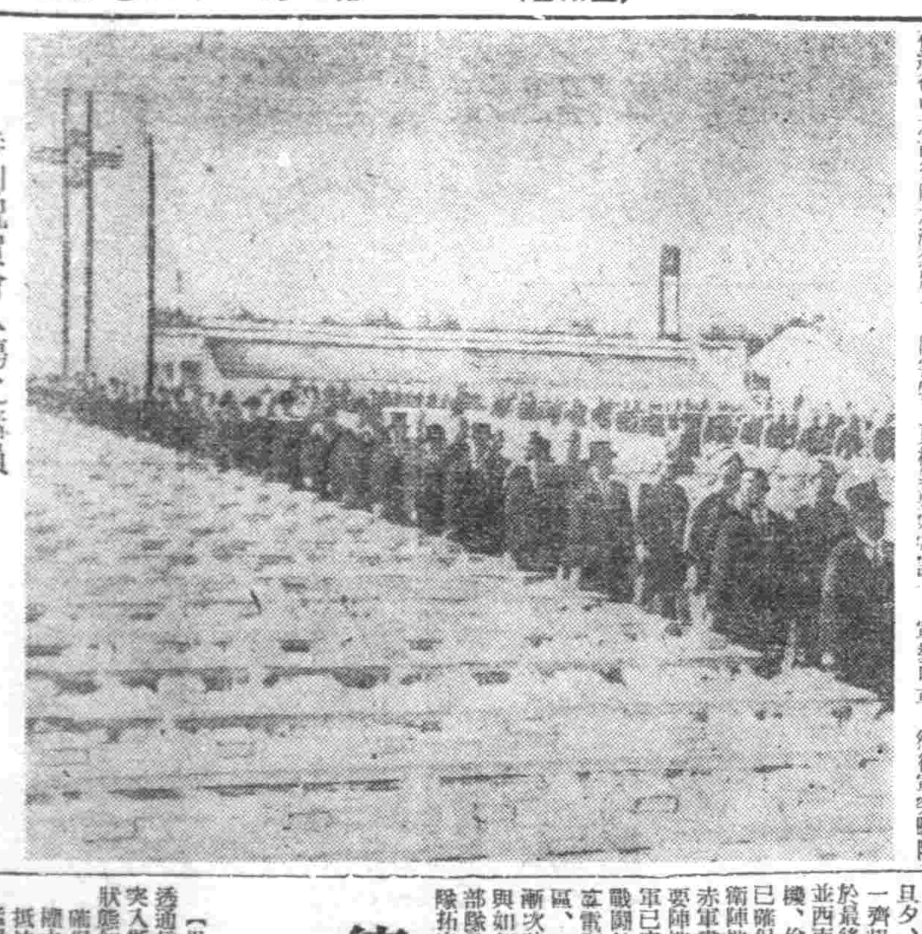
參列祝賀會入場之諸員

斯市炸音震天

蘇軍救援無望

【里斯本十五日電】當此德軍向市內肉薄猛攻之前、斯達林格勒市運命、早已迫在旦夕、十五日莫斯科各情報一齊報稱該市攻防戰、已入於最後階段、尤其該市西部並西南部赤軍、完全陷於危機、倫敦不列顛放送、德軍已確保斯達林格勒市主要防衛陣地之要點、該市西部赤軍盡死力努力防衛、最重要陣地、遂告喪失、足証德軍已突破外廓要塞地帶、移戰鬪於市內、更合衆社莫斯科電訊、德空軍大群、一地區、一地區、正確集中爆擊、漸次破壞赤軍防衛陣地、此與如何修羅突集之德軍鐵牛部隊、活躍相呼應、步兵部隊拓向市內進擊之路、如某

德軍確保制空

連續夜襲

【里斯本十五日電】據路透通信莫斯科來電稱、德軍突入斯達林格勒之空軍猛爆狀態如左、確保斯達林格勒上空制空權之德空軍、對不斷頑强抵抗之赤軍、加以連續的猛爆、擁護地上部隊進擊、共同刻刻對赤軍陣地、敢行組織的爆擊、亘三回連續的夜裡、十四日終日開戰車及步兵部隊之突入路、對該市西南地區中央部加以大爆擊、如斯德軍幾度爭奪之的重要據點已依次奪取、形勢俄然重大化云、

斯達林市素描

【柏林十五日電】被以赤色維爾迪之名形容之斯達林格勒之歷史、與斯達林之運命相繫、象徵蘇聯之興亡且由於德軍有力部隊之進入該市、陷落已爲時間問題、革命前爲女帝之都謂爲察里勝當時之斯達林格勒市不過爲窩瓦河下流之農產物、木材之集散地、完全爲一九一八年之革命戰以來、誠然聞名世界、當時與狄尼金將軍麾下之比軍對抗、擬守此市担當革命軍指揮、爲窩洛西羅夫元帥與其政治委員今斯達林之議長、狄尼金軍與德軍同樑、由三方包圍、茲市一時瀕於危機、是時赤色革命之統帥列寧格勒曾發嚴命「若行死守、必須先使爲赤色維爾迪」之嚴命、故斯達林命爲窩瓦河之船、全部遡行河上、斷絕守備軍之後退、以使死守、確乎擊破比軍遂防衛成功、如斯該市因一九二五年防衛之功勞者、命名爲斯達林格勒從此斯達林格勒與窩瓦河同時趨向發展之路當時不過十四萬之人口、至一九三九年、成長爲七十萬之大都市、尤其隨同五年計畫之進展、已化爲蘇聯有數之重工業中心地、於交通上軍事上均具非常重要之意義、就中有七萬從業員與十八基鎔鑛爐之赤色十月製鐵工場及有十基之爐之赤色巴里格德製鐵工場等、亦爲相當重要之蘇聯軍需工業之心臟、佔全國牽引車製造之二成五分、居蘇聯第三位之牽引車製造工場、在伊爾欽斯基、亦有三個牽引車之工場至開戰後、改爲戰車與大砲之大工場、在此所造之不知其數之重戰車、如潮水一般調出戰場、以抵抗德軍之猛進擊、又砲彈及其他兵器工場亦多數集結、變成蘇聯第三位之軍需工業地帶、雖此等工場之一部見同市陷危、已向內地移轉、然大部分於最後之瞬間、猶在瘋狂製造武器、此則無疑對蘇聯軍需工業加以重大打擊、又自交通上觀之、該市陷落之最大影響、爲莫斯科及其他北部俄羅斯與裏海、高加索相連結之大動脈、從正中切斷、完全麻痺、就中道窩瓦運輸之年達八百萬噸以上之石油、因而停止、故此實乃致命的影響、又頓尼次之煤、中部俄羅斯之木材、裏海之魚類、乃烏克蘭、高加索之農產物、集結地而由窩瓦河沿上溯之、由於斯達林格勒之陷落受莫大之打擊、在交通上、赤軍被羅斯多佛之陷落、自軍事上觀之、由於斯達林格勒之阿斯特拉干、斯達林格勒之線完全分離於南北兩處而完成各個擊破之態勢之德軍由南北任何一正面集中攻擊可得安全進擊、又赤軍側、於此傷失之數十萬軍隊與數千之武器、雖穫恢復、故隨同德軍作戰態勢之完成、對今後之對蘇戰與以之影響、將爲絕大者、雖列寧與以之赤色維爾迪通命令、由斯達林再行反覆、然一九一八年之死守、早已化爲一場大夢云、

蘇發表戰況

【莫斯科十五日電】蘇聯情報局十五日清晨發表如左、

一、十四日以來、赤軍在斯達林格勒西部及西南部乃至莫治得克地區交戰、

一、德軍一部突入市內、赤軍對此加以攻擊中、

今已刻刻近於最後關頭、晉震撼地軸、戰事一帶呈此世地獄之樣相更ＢＢＣ放送云、斯達林格勒背面窩瓦河諸橋梁、悉告破壞、德空軍連日連夜、炸擊該河連絡路結果、地上部隊欲援救斯達林格勒防衛軍、早已絕望、赤軍俾派遣空軍增援部隊、不過欲妨害德空軍活躍、失去退路之防衛斯達林格勒赤軍、猶作最後抵抗、漸次臨於四分五裂之狀態、倍極烈之斯達林格勒市攻防戰、

德言明軍事要綱

席括頓河斷高加索

【柏林電】據德國通信、德軍事消息通於十五日夜、史達林格勒之陷落漸迫眉睫、此乃不久事實也、德軍此次夏季攻勢之目標、以烏庫賴那與頓河全流域之確保、並高加索完全切斷爲主旨有如左之言明、史達林格勒防衛之赤軍如文字所示、實乃膠殺之運命、窩瓦河之橋梁、殆已全部破壞、今者赤軍將士、即向窩瓦河東岸逃走之機會、亦已失去、倘彼等欲橫斷窩瓦河時必受在東岸友軍之猛烈砲火、是以史達林格勒之赤軍將兵不被德軍殲滅則必爲友軍彈丸所斃、別無所終且本年度德軍夏季攻勢之目標、置於蘇聯農業以作非常重要性之烏庫賴那之國土地帶、及頓河全流域之確保、且包括此地方之全工業資源地域、並史達林格勒地域之軍需工業地帶之占領此外高加索油田地帶之切斷、亦德軍之目標早已完全占領巨大之地域揚於德軍之手中不僅予蘇聯以一大打擊且由於此點而遮斷蘇聯之軍事能力上補充生產能力之喪失亦意中事乎更以面積言之與德本土相等之高加索、切斷若能成功則蘇聯之攻擊力、立時陷於不足突云、

華派遣司令官

對張總理祝電

中國派遣軍總司令官祝電

茲當舉行滿洲建國十周年紀念式典、見所收舉國一度協和翼贊之成果也、

皇帝陛下御親裁之下益見定國本國、運愈益隆昌、實堪慶祝也而當日滿華三國之提攜益見鞏固、大東亞新秩序建設在在進展之際、祈念貴國無窮之發展、謹祝盛典、並奉祝　帝譽萬歲云、

戰況極爲激烈

英方狂呼危機當前

【斯德哥爾摩十五日電】斯達林格勒之戰局驟然轉劇、達于極點之事實由是以觀、足證赤軍防衛線之潰滅之迫近也、倫敦情報亦不復表示從來之希望的觀測、只謂「戰局驟然轉劇目下對於斯達林格勒已不克以「莫斯科之奇蹟」加以期待矣在德軍總攻擊之下、近一兩日內之戰鬪實爲決定斯達林格勒之運命之最猛烈之戰鬪也云云、實則悲觀與報有該地業已陷落之觀念也、

斯市運命已瀕最後

一二日內可告決定

【斯德哥爾摩十五日電】斯達林格勒之戰況恍然示急展開、據到當地之情報稱、迄十五日形勢極度逼迫、暗示赤軍防衛線已近潰滅、倫敦情報亦急速陷滅從來之希望的觀測、謂「戰局已愀然急迫、在斯達林格勒之奇蹟終於德軍總攻擊之下、一兩日之戰鬪似正爲決定斯達林格勒運命之最酷烈者、」有事實上該市陷落之觀念云、

大阪發生典戈熱

【大阪】大阪市發生之典戈熱、十五日正午現在、東區二百八名、住吉區四十五名、天王寺區三十七名、港區八名、西區一百二十一名、合計四百十九名、

向市內突入

【柏林十五日電】據德軍方面非公式發表、數日來得強力增援部隊、猛攻斯達林格勒之德軍、於激戰之下遂突入市內、於是要塞化之市街、已將攻略、目下正向市內中心地區、展開激烈之市街戰云、

俄勒岡州防衛調整官

紀洛德歐盎氏晤記者

【布宜諾艾里斯十五日電】頃據舊金山電訊、九日日本機初次空襲美國本土、當局似努力增強沿岸防備、而俄勒岡州防衛調整官紀洛德歐盎氏、十五日會見合衆通信記者、談述如左、日本機初次空襲美國本土、吾人期待將此發生、易揚美國西部諸州居民士氣之結果、小型水上機一架、至少已向俄勒岡州西南沿岸地帶、投下一顆燒夷彈、使地上發生火災、此次空襲、規模不大、但吾人必須覺悟擴此將有新攻擊也、

滿映養成所招募線畫科〔別科〕生徒

一、招募人員　約二十名(不問男女及國籍如何)

一、應募資格

1、對於繪畫圖案方面抱有興趣經曾修業於美術學校之乙種繪畫科圖案科或具有同等技能者

2、年齡在十八歲以上二十五歲以下者

一、報名手續

須具備入學志願書履歷書以及最近三個月以內之四寸脫帽半身像片於九月末日以前寄往「新京特別市洪熙街六〇二滿洲映畫協會養成所」爲要

一、銓衡方法

於十月十日在本社養成所舉行入學考試(技能檢查、口頭試問、身體檢查)對於合格者另函通知之

一、養成期間

自十月二十日起約在三個月間

一、待遇

1、對於入學考試合格者以見習社員負責資格即使入養成所卒業後配屬於本社作業管所特殊技術班勤務

2、薪水對於認爲有乙種美術學校卒業程度者

1、每月支給八十五圓之津貼

2、對於有職歷者於支給上項津貼外按其在職年數每年另增給五圓以內之津

3、對於有家族者支給家族津貼

4、對於卒業後之待遇依據上項基準參酌卒業成績按本社規程另行決定之

滿映養成所

接兌商號聲明

茲有商號茂昌糊莊主人姬春圃將鋪墊貨物兌予敝號經營在九月七日以前一切賬目担保等項由出兌人負責與敝號無涉特此聲明

出兌人姬春圃　接兌商號吉興　奉天大馬路瓦斯道克洋行

社員募集

一、汽車運轉手拾名

但持有免許証及有經驗者有之募集希望者必持履歷書至敝社運搬係接洽是荷

奉天市宮島町　滿洲運送店

鑽床子

二十二吋新到品庫存豐富希望購者請至左記

奉天康泰街二段九五　新春鑄鐵工廠　電話(2)一八二三

聲明

今有德茂洋行信大鞋店潤華鞋店三家保大東關道南興泰盛百貨店借金融合作社款二千元而合作社屢催保人替償保人無法遂替償三千元又替償四千元與泰盛遂出貨九千餘元現時作信用抵押當時立草約言明一月內贖回如有不贖過一月外歸保人變賣以補替償之欵價值大小蓋不許興泰盛甘涉刻下業已過二月有餘並未贖回保人今登報聲明三日內不來贖保人不免變賣特此聲明

德茂洋行　潤華鞋店　信大鞋店　啓

接兌營業啓事

敬啓者人現在出賣接兌手續業經馬係閣濟同中人書立明白自接兌之日起即行入手經營以圖業務之發展所有在敝人接兌以前該東和衛之一切債務事項統歸出兌人馬係閣自行清理概與敝人無關恐未週知特此登報聲明

接兌東和衛營業人呂丕勳謹啓

尋人

告知市友知悉啓者茲因敝之小男乳名小林子年方五歲身穿藍布衫青褲子光脚青鞋代帶光頭四方臉在舊曆八月二日在大北門小津橋之間玩耍日落未歸遂時訪問無人可知如有知其下落者送信謝金參拾圓同小孩送家者金謝五十元決不失言　主人奉天市東關區鐵定街二段五十五號孫迺道啓舊住址小東關被服廠後冷堆子胡同裡

執照聲明作廢

敝人價買金煥領名園攤五日計十段業經地政監理坐落瀋陽縣舊站村大仁屯六道房處不慎遺失落於何人之手概作無効特此聲明

曹毓綿啓

接兌營業聲明

茲有恒泰永代表人賈獻之將該號全部鋪墊機械及營業許可權利兌與恒泰永同記李樹聲永遠經營自康德九年九月一日以前一切事務等均歸前恒泰永担負責任與恒泰永同記無干特此登報聲明

奉天市大北街二段一一〇號電話(四)三〇〇二號　恒泰永同記股東代表李樹聲啓

技能輔導工人募集

一、募集人員　一〇〇

二、募集期間　至十月中旬

三、應募資格　1、不在職於其他會社者　2、年令十八歲以上身體强健之滿人男子　3、有確實保証人

四、試驗手續　1、居住証明書及像片二張於募集期間內拿至本社勞務課報名　採用與不採用當時即可決定　2、必須將行李及印鑑攜帶來

五、採用條件　1、月薪　依考試決定　2、宿舍　有單身舍及家族社宅租給　3、食糧　特別配給　4、受讓旅費及就職旅費完全支給

詳細之事到本社勞務課訊問可也

奉天市大東區東塔街

滿洲飛行機製造株式會社

電話(4)四三二一

破淋恩

最理的化學療法

化學療法劑之根本使命無疑在「專將病原菌在神速時間、完全殺滅而無何等肉體的血液的毒害發生」也。

本劑「破淋恩」爲最理想的化學劑、完全具有此條件故於各大醫院、皆以本劑爲最安全而標準品、日趨增加其其告癒率。

對於如喉核炎、中耳炎、丹毒、以及一切腺瘡膿傷、淋菌性急慢性各症、必收正確効果。

二〇片・一〇〇片

一手發賣處　奉天市千代田通四〇　奉天貿易館內　股份公司　稻畑商店　各地藥房均有出售

製造發賣處　日本染料製造株式會社

破淋恩片「日染牌」

肺病與胃腸

凡是患肺病的人，大抵全患着惡性胃腸病，所以想要治療肺病，必先調整胃腸，充實體內營養，才能得到確實的效果

若素是營養劑中的聖藥，亦即治療胃腸病的仙丹，因爲它是集合各種珍貴營養素的製劑，能賦活胃腸內壁諸細胞，使機能强化，又能補給最豐富的營養，胃腸病痊癒，營養日益加增，則素稱難治之肺病，便可不治而癒了

去病延年

若素

(藥價一天僅數分錢)

奉天・若素製藥株式會社

擄疾兒片

化膿性疾患

扁桃腺炎　中耳炎　疔・癰・癤　齒槽膿漏　急・慢性淋疾等

本劑對於前記諸疾患之病原菌如葡萄狀及連鎖狀球菌並淋菌等、得由內服法而發揮硫醯胺劑之特異的使命與撲滅作用、同時可提高患者白血球之食菌能力、而達到所期之治療目的。

硫醯胺劑(化學療法劑)

擄疾兒片(ルージル錠)

(包裝)10片　100片

各大藥房均有經售

LUSIL TABLETS

2—22

建國十周年式典畫刊

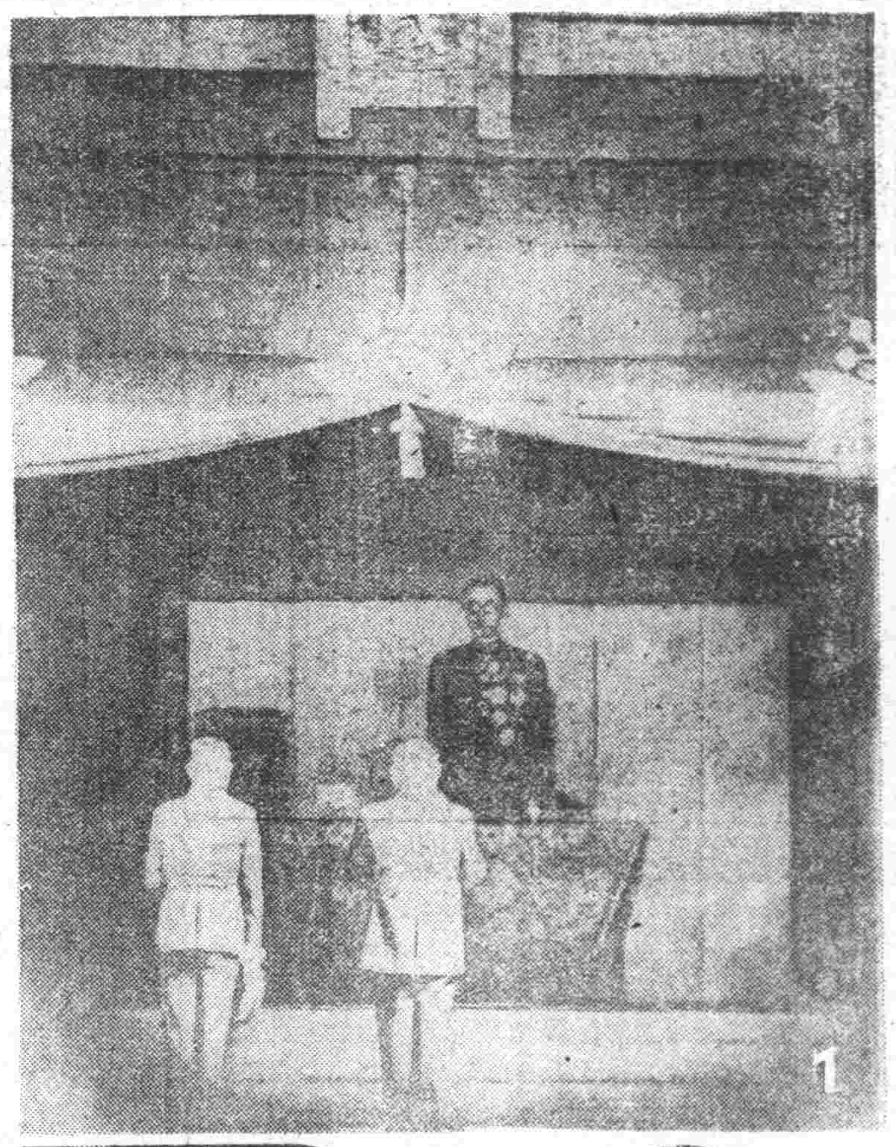

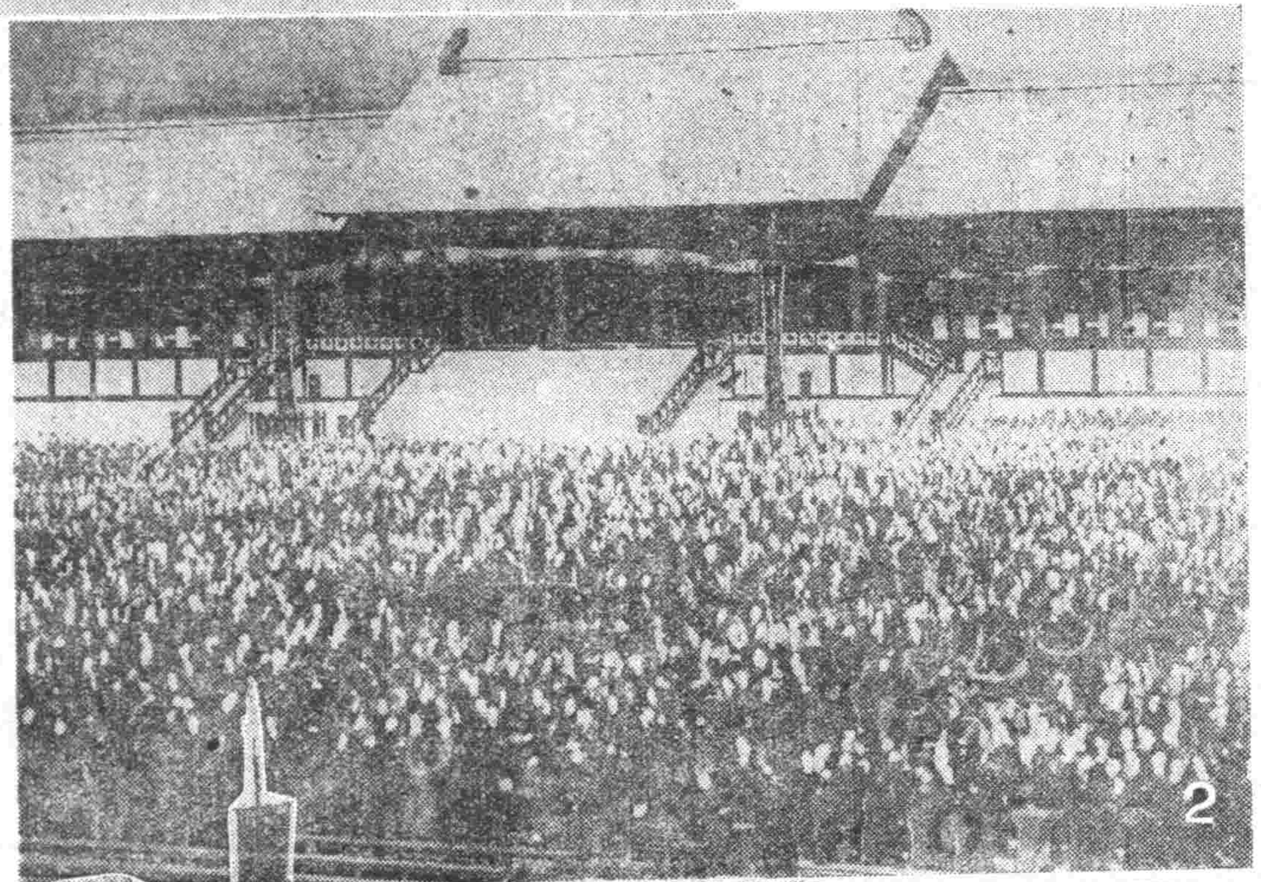

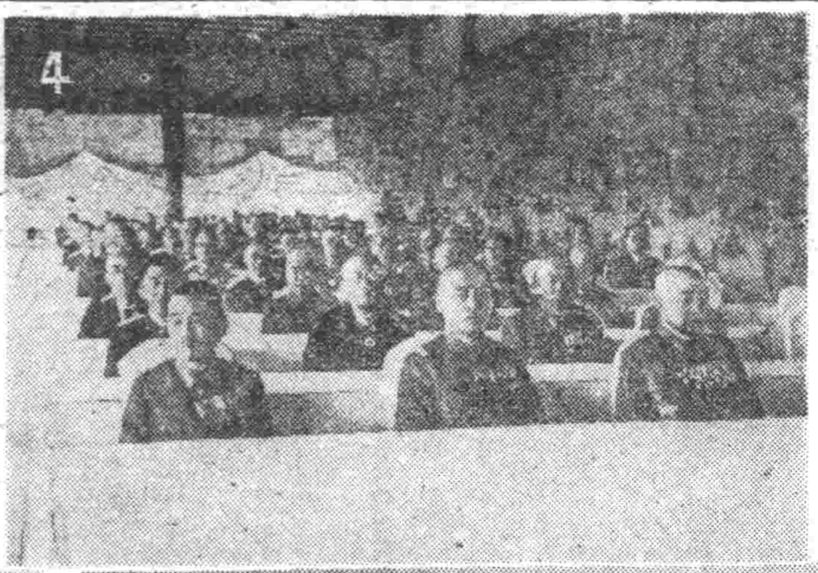

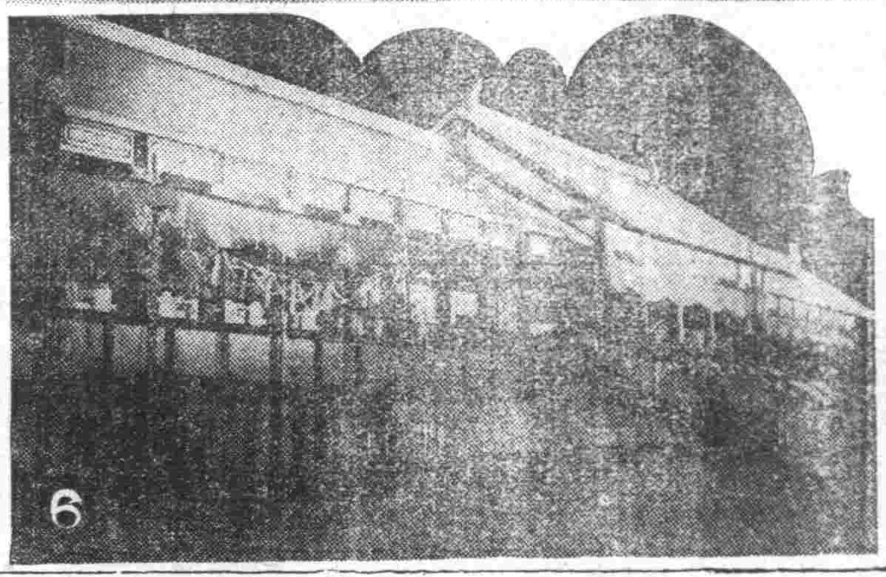

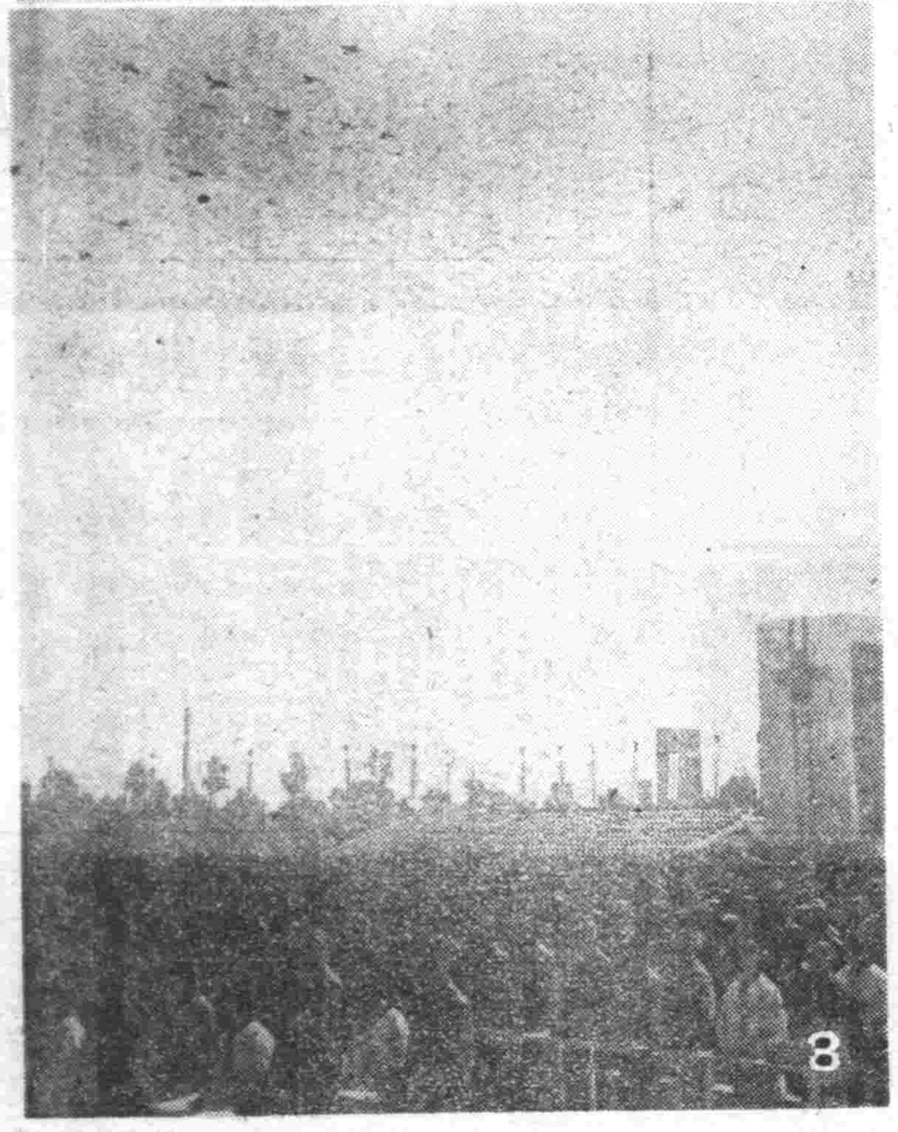

畫刊說明

(一)張國務總理敬進 皇帝陛下御前、恭謹奏上祝詞(謹頌)(二)奉唱萬歲、歸動大地、(三)國軍精銳〇〇機在式典場上空、描成十字、作慶祝飛行、(四)參列之日本側建國功勞者、(五)全滿洲側要人們、(六)電飾映輝之式殿、(七)式典場之國軍儀仗兵、

經濟

馬來膠皮生產復興

組合成立後益呈顯著發展

【昭南十三日發國通】世界總生產額約占二成之馬來蘇門答臘膠皮生產、萬荷蘭出等、一切之經營、委託於昭南膠皮組合、發展頗爲順調、即於前五月一日以理事長松本三郎氏、爲主班之同組合先發隊一行五十名到着昭南、其後後續部隊百名到着、七月十五日、設總務生產蒐荷、經理、企畫、調查之六部、綜合的期經營之圓滑運營、同時於馬來蘇門答臘各地設置支部、更於蘇門答臘北部支部設立契機、於野村殖產指導之下、參畫夏營東海岸州農園聯合會、八月一日於昭南膠皮組合統合馬來蘇門答臘之生產、並日人膠皮園完全移於同組合之經營、現在昭南膠皮組合之管理下之馬來之生產、膠皮園、依八月末調查合計千二百、愛斯特面積二百萬方畝採取可能已作業膠皮林之面積百七十萬園內、勞働者二十四萬、處理工場之復舊顯爲進展、自六月至八月二個月間生產二百砘、一方於蘇門答臘同組合之管理愛斯特約百五十萬英畝外食料自給耕地約十四萬開墾、

遞信省調查

接觸方面情況

【東京】遞信省欲知戰時下遞信業政運用之適否、特調查與民衆接觸部面之實情、以資改善施政、故遞信省分七班派向各遞信局管內、而此次之調查、其要旨爲瓦海上輸送電力需給、並消費規正、遞信利用及貯金保險之獎勵等與國民生活有密切關係之部面、聽取國民之聲云、

股票行市

奉天滿取(前場)

	開盤	收盤	大價	小價
滿取	[illegible]	[illegible]	[illegible]	[illegible]
新東	[illegible]	[illegible]	[illegible]	[illegible]
鐘紡	[illegible]	[illegible]	[illegible]	[illegible]
新鐘	[illegible]	[illegible]	[illegible]	[illegible]
滿業	[illegible]	[illegible]	[illegible]	[illegible]
全新	[illegible]	[illegible]	[illegible]	[illegible]
滿鐵	[illegible]	[illegible]	[illegible]	[illegible]
全新	[illegible]	[illegible]	[illegible]	[illegible]
營口紡	[illegible]	[illegible]	[illegible]	[illegible]
煙草	[illegible]	[illegible]	[illegible]	[illegible]
滿煙	[illegible]	[illegible]	[illegible]	[illegible]
東煙	[illegible]	[illegible]	[illegible]	[illegible]
電業	[illegible]	[illegible]	[illegible]	[illegible]
全新	[illegible]	[illegible]	[illegible]	[illegible]
新銀	[illegible]	[illegible]	[illegible]	[illegible]
商船	[illegible]	[illegible]	[illegible]	[illegible]
新船	[illegible]	[illegible]	[illegible]	[illegible]
五品	[illegible]	[illegible]	[illegible]	[illegible]
鞍材	[illegible]	[illegible]	[illegible]	[illegible]
鋼材	[illegible]	[illegible]	[illegible]	[illegible]
南新	[illegible]	[illegible]	[illegible]	[illegible]
滿新	[illegible]	[illegible]	[illegible]	[illegible]
大新	[illegible]	[illegible]	[illegible]	[illegible]
興新	[illegible]	[illegible]	[illegible]	[illegible]
電電	[illegible]	[illegible]	[illegible]	[illegible]
全乙	[illegible]	[illegible]	[illegible]	[illegible]
全新	[illegible]	[illegible]	[illegible]	[illegible]
朝新	[illegible]	[illegible]	[illegible]	[illegible]
取新	[illegible]	[illegible]	[illegible]	[illegible]
特工	[illegible]	[illegible]	[illegible]	[illegible]
產工	[illegible]	[illegible]	[illegible]	[illegible]
滿地	[illegible]	[illegible]	[illegible]	[illegible]
土地	[illegible]	[illegible]	[illegible]	[illegible]
新電	[illegible]	[illegible]	[illegible]	[illegible]
滿毛	[illegible]	[illegible]	[illegible]	[illegible]
蒙新	[illegible]	[illegible]	[illegible]	[illegible]
全新	[illegible]	[illegible]	[illegible]	[illegible]
大機	[illegible]	[illegible]	[illegible]	[illegible]
全新	[illegible]	[illegible]	[illegible]	[illegible]
新廠	[illegible]	[illegible]	[illegible]	[illegible]
工廠	[illegible]	[illegible]	[illegible]	[illegible]
滿化	[illegible]	[illegible]	[illegible]	[illegible]
土木	[illegible]	[illegible]	[illegible]	[illegible]
東拓	[illegible]	[illegible]	[illegible]	[illegible]
瓦斯	[illegible]	[illegible]	[illegible]	[illegible]
日魯	[illegible]	[illegible]	[illegible]	[illegible]

安東市況(前場) 開盤 收盤 大價 小價

奉天滿取(後場)

	開盤	收盤	大價	小價
滿取	[illegible]	[illegible]	[illegible]	[illegible]
新東	[illegible]	[illegible]	[illegible]	[illegible]
鐘紡	[illegible]	[illegible]	[illegible]	[illegible]
新鐘	[illegible]	[illegible]	[illegible]	[illegible]
滿業	[illegible]	[illegible]	[illegible]	[illegible]
同新	[illegible]	[illegible]	[illegible]	[illegible]
滿鐵	[illegible]	[illegible]	[illegible]	[illegible]
同新	[illegible]	[illegible]	[illegible]	[illegible]
營口紡	[illegible]	[illegible]	[illegible]	[illegible]
煙草	[illegible]	[illegible]	[illegible]	[illegible]
滿煙	[illegible]	[illegible]	[illegible]	[illegible]
東煙	[illegible]	[illegible]	[illegible]	[illegible]
滿煙	[illegible]	[illegible]	[illegible]	[illegible]
電業	[illegible]	[illegible]	[illegible]	[illegible]
同新	[illegible]	[illegible]	[illegible]	[illegible]
新銀	[illegible]	[illegible]	[illegible]	[illegible]
商船	[illegible]	[illegible]	[illegible]	[illegible]
新船	[illegible]	[illegible]	[illegible]	[illegible]
品五	[illegible]	[illegible]	[illegible]	[illegible]
鞍材	[illegible]	[illegible]	[illegible]	[illegible]
鋼材	[illegible]	[illegible]	[illegible]	[illegible]
南新	[illegible]	[illegible]	[illegible]	[illegible]
滿新	[illegible]	[illegible]	[illegible]	[illegible]
大新	[illegible]	[illegible]	[illegible]	[illegible]
興新	[illegible]	[illegible]	[illegible]	[illegible]
電電	[illegible]	[illegible]	[illegible]	[illegible]
同乙	[illegible]	[illegible]	[illegible]	[illegible]
同新	[illegible]	[illegible]	[illegible]	[illegible]
朝新	[illegible]	[illegible]	[illegible]	[illegible]
取新	[illegible]	[illegible]	[illegible]	[illegible]
特工	[illegible]	[illegible]	[illegible]	[illegible]
產工	[illegible]	[illegible]	[illegible]	[illegible]
滿地	[illegible]	[illegible]	[illegible]	[illegible]
土地	[illegible]	[illegible]	[illegible]	[illegible]

東京短期(前場) 開盤 收盤 大價 小價(收盤時間一一時十七分)

	開盤	收盤	大價	小價
新東	[illegible]	[illegible]	[illegible]	[illegible]
郵船	[illegible]	[illegible]	[illegible]	[illegible]
全新	[illegible]	[illegible]	[illegible]	[illegible]
鐘紡	[illegible]	[illegible]	[illegible]	[illegible]
新鐘	[illegible]	[illegible]	[illegible]	[illegible]
帝新	[illegible]	[illegible]	[illegible]	[illegible]
人新	[illegible]	[illegible]	[illegible]	[illegible]
大新	[illegible]	[illegible]	[illegible]	[illegible]
鋼管	[illegible]	[illegible]	[illegible]	[illegible]
日石	[illegible]	[illegible]	[illegible]	[illegible]
滿鐵	[illegible]	[illegible]	[illegible]	[illegible]
重工	[illegible]	[illegible]	[illegible]	[illegible]
日魯	[illegible]	[illegible]	[illegible]	[illegible]
水產	[illegible]	[illegible]	[illegible]	[illegible]
滿業	[illegible]	[illegible]	[illegible]	[illegible]

東京短期(後場) 開盤 收盤 大價 小價

國債行市(收盤時間一時五二分)十六日

國債名	百圓面額價(包括經過利息)	
第一次四厘	[illegible]	[illegible]
第二次〃	[illegible]	[illegible]
第三次〃	[illegible]	[illegible]
第五次〃	[illegible]	[illegible]
第六次〃	[illegible]	[illegible]
第九次〃	[illegible]	[illegible]
第十次〃	[illegible]	[illegible]
第十一次〃	[illegible]	[illegible]
第十二次〃	[illegible]	[illegible]
第十三次〃	[illegible]	[illegible]
第十四次〃	[illegible]	[illegible]
第十五次〃	[illegible]	[illegible]
第十六次〃	[illegible]	[illegible]
第十七次〃	[illegible]	[illegible]
第十八次〃	[illegible]	[illegible]
第十九次〃	[illegible]	[illegible]
第二十次〃	[illegible]	[illegible]
第二十一次〃	[illegible]	[illegible]

今天晝間電影 十七日一天 掌上珠 范雪朋主演
今天夜場劇目 時間自午後六時起 黃元慶 羅四虎 李玉茹 春秋筆 馬連良 長短期優待券一律無效 九月十七日
上海新片 九月廿四日公演 新華公司哀情巨片 淚洒相思地 陸露明主演
國際劇場

光陸 CAPITOL THEATRE 城內中街路南 電(四)三六三三
十五日 十六日 十七日 聯美公司古裝艷情巨片 建國十周年國民慶祝日 梁山伯祝英台 張翠紅 顧也魯 主演 下期 琵琶記

亞洲電影院 小西關電車路 電(二)三七九一
藝華公司出品名片 十七日 十八日 演 王寶釧 張翠紅主演 下期 愛的微笑 秋節新片 淚洒想思地

天光 大西關五斗居 電(二)三二七八
十七日 十八日 十九日 新華佳片 不可不看 鐵窗紅淚 陳燕燕主演 下期 小俠女

雲閣電影院 北市場 電(二)五三五九
十五日 十六日 十七日 新華公司香艷巨片 婦夫之道 周曼華主演 建國十周年民國慶祝日 下期 三〇三大刦案

光明電影院 勸業商場內 電(四)二八八一
九月十七日 十八日 十九日 二十日 上海新片 王熙春主演 上集 梅花落 上海藝華最新出品 下期預告 下集 梅花落

五斗居 金城有聲影院 十七日起二十日止演 國華出品 金粉世家 周曼華 舒適主演 雨夜鎗聲

萬人油 內服外搽！ 地球牌 居家旅行良藥 各大藥房均有代售

歡迎主顧 大連 中央旅館 優待團体 大連驛西・電話三八七九

印刷切紙機 興農實業公司

奉天賽馬 奉天賽馬場 十一日(祭) 十二日(土) 十三日(日) 十五日(祭) 十七日(木) 十八日(祭) 十九日(土) 二十日(日) 每日午前十一時開始(雨天延期)

眼科專門 光明醫院 院長 王養心

歡迎主顧 大連 裕和旅館 優待團体 東鄉町十五番地・電二三八一九一

補血強壯
貧血 產前產後 慢性疾患
衰弱 病中病後 心身過勞
虛弱 先天不足 後天失調
保利他民 (ポリタミン)
武田 各大藥房均有經售

皮下菌殺滅!! 一擦此膏立癒！
此藥「賽金膏」神力卓越、滲透性敏銳、殺菌力強大、能將皮膚下發來或潛伏所有的菌類掃數撲滅！止痰止痛立刻治好!!
主治
各藥房皆有出售 竹村製劑所
皮膚病靈藥 賽金膏

島村博士證明 腦病良藥 健腦丸 KENNOGWAN
請速服用「健腦丸」
健腦丸之効用在於整腦血行掃鬱血、補腦榮養鎮神經、通便導滯予安眠、而使腦筋健全精神舒服、其効驗的卓著、允推獨步
解消頭痛、整頓大便
降退虛火、惠給甜睡
挽救疲勞、因而記力大加、腦筋清晰如聖
効能 頭痛 憂鬱 不眠症 腦充血 火上 常心 便秘症 不平 耳鳴 健忘症 眩暈 卒中風
各處藥房均有 大阪 東京 丹平商會

偉大的水豐人造湖

(産業報告)

以日本之技術機械。而着手興工。克服戰時困苦而告竣。堪稱鴨綠江水電左臂之水豐發電所。五個年之工程。其偉大堪稱世界一流。

此發電所築有十萬基羅之發電裝置。可越數十里山河送電鞍山。一方送電朝鮮平壤。直可與美國勃爾。蘇聯涅布。印度播格拉等水電堰堤並稱世界。

此貯水池較諸日本之霞浦尤大一倍。乃一人造湖水。倘以此水供東京市民飲用。則足可支持二十五年之久。又與埃及之費時十年。需用人力一億萬。所建之金字塔相比。則其高度。又凌駕其十分之二。總計一〇七米。據云其堰堤於修築時曾填入千五百萬袋洋灰。其外尚輸送資材。而於全長百二十五公里之定州至水豐間以每公里三十萬圓之巨額敷設費完成中間鐵道。

此規模雄大之宏壯事業。殊足驚人。且國境之間。無須架橋。僅以洋灰砂石即得結成滿鮮間之連絡。實可稱世紀之偉業。夙稱名物之流筏。最近亦另闢方針。決將製材所漸次移於上流。而年來懸久。洋流江上之木筏。亦必永久自安東新義州間絕跡。流筏最盛時期。江上木筏寬達六十萬立方米至九十萬立方米然因本次發電所之出現。當局恐一般業者之不便。乃計劃以四百五十萬圓餘之經費造流筏路口或因木材不易流動而計畫建造曳船等。又因此種流筏。每秒必需十噸之水。同時亦不啻一日消費一萬基羅之電力。故而決定將製材所設於堰堤上流及下流。然而流筏之歷史。至此雖告終止。而世界第二之人造湖水與此附近之山紫水明之風景則渾然爲一。躍於世且將有滿鮮電氣化學工業之出現焉。(昌)

養花談

案頭清供 庭園雅賞

奉市大和區春日町夜市四時皆有者賣鮮花滿日人均喜購之。一般民宅之花前墻角。點綴些紫紅。誠足玩賞。然案頭清供插來幾枝。亦室中之生氣也。花類繁多。愛之者人各有殊。昔張翊造經。以九品九命。升降次第之。後人以瓶花。亦當列品。數張加以九品九命。爰將花經九品。及瓶花九品錄之於後。

花經九品。一品九命。蘭。牡丹。蠟梅。酴醾。紫風流(睡香)二品八命。瓊花。黃岩桂。茶花。含笑。三品七命。芍藥。蓮花。丁香。碧桃花。垂絲海棠。四品六命。菊花。杏花。辛夷。荳蔻。後庭萱(萱草)。櫻花。林檎。梅花。五品五命。瑞花。月紅。梨花。千葉李。桃花。石榴。六品七命。三聚八仙。金沙花。寶相。紫薇。凌霄。海棠。七品三命。散水。眞珠。粉團。郁李花。薔薇。米囊。(罌粟)木瓜。山茱。迎春。玫瑰。金燈。木筆。金鳳。夜合。剪春羅。金錢。錦帶。八品二命。杜鵑。被堆。九品一命。木蘭。鷄冠。牽牛。木槿。葵。胡葵。鼓子。石竹。金蓮花。

瓶花九命。一品九命。蘭。牡丹。梅。蠟梅。各色細葉菊。水仙。茶花。瑞香。菖陽。二品八命。蕙。酴醾。西府海棠。寶珠。茉莉。黃白山茶。巖桂。白菱。松枝。含笑。三品七命。芍藥。各色千葉桃。蓮花。丁香。蜀茶竹。四品六命。山礬。夜合。賽蘭。薔薇。秋海棠。錦葵。杏花。辛夷。各色千葉榴。佛桑。梨。五品五命。玫瑰。紫薇。金萱。忘憂。豆蔻。六品四命。玉蘭。迎春。芙蓉。素馨。柳芽。茶梅。七品三命。金雀。躑躅。枸杞。金鳳。千葉李。枳殼。杜鵑。八品二命。千葉戎葵。玉簪。雞冠。洛陽。林禽。秋葵。九品一命。剪春羅。剪秋羅。高良姜。石菊。木瓜。淡竹葉。竹枝。

總上所錄。人之所愛不同則列品賜命。亦隨各人所好而升降焉!余最垂愛海棠。倘使余列品。當列爲一品九命矣(鳴鑾)

談·煙·草 10

·小天·

▲馳名世界的古巴煙捲

外國的煙草。除了日本的以外。更有六種很著名的。就是。(一)蘇門達臘煙草。產於蘇門達臘地方。葉長如卵形。縱一尺三寸。幅七寸餘。乾葉的色澤鮮麗無比。富有彈力。在捲煙裡是最好的出品。(二)馬尼拉煙草。這種煙是南美。古巴。蘇門達臘。夏威夷輸入的混合種。在馬尼剌又分爲加希拉克。羅美羅。伊斯巴達。加達巴坤四種。(三)美國煙草。雖有多種。但在國內捲成煙捲或是供給外國製成紙煙的。則有兩種區別。一種能捲用的。是寬葉。哈巴納葉。古巴葉。在加內基加德州所產之寬葉。最宜製成大捲。居一等地位。在維爾尼亞州及鄂海鄂州所產之寬葉。可以作中捲或填充之用考太基加特州及維爾尼亞州所產之哈巴納葉。可作大捲中捲或填充之用。至於向外輸出專供紙煙之用的。有黃色煙。巴雷煙草。馬里蘭特煙。甘德玖煙數種。(四)古巴煙草。是以葉捲出品稱雄於世界的東西。所以用當地的地名作煙草的名稱。一般人就以『哈巴納』作爲商品的代名詞了。此等煙葉。屬維基尼亞系的長大種。葉長如卵形彈力極強。葉肉很厚。特別有香氣。吸完了的灰燼能成爲珍珠色。細膩得幾乎一觸就滅絕了。

滿語拾存

圖阿呼弗勒(步步運)
和克朗(細葉草)
莎和(甜醬菜)
卓多巴(車前菜)
哈安都(醬麵)
密蘇恩(醬)
諾蘇恩(醋)
納蘇安(鹹白菜)
查昌納翰安(醬瓜)
蘇衣帖(酒菜)
奴呼(黃酒)
蘇翰安達(蒜)
扶呼基蘇(薑)
額魯(葱)
扶塞哩(花椒)
蘇塞哩(茴香)

奈良之遊

古都的素描(四)

美術工藝文學發祥地

手向山八幡宮是在鶯池的前面到東大寺去是必經之路也有聳立的古檜與松杉和並排着八幡形的銅燈與古燈。在這幽靜的院宇里邊壽着有名的被艷稱的手向山的紅葉。那秋季的繁花——紅葉我眞想看。可是我想也許未必如這時碧綠地有精神。

●東大寺的途中●

現在我們走到奈良古蹟的中心東大寺了。走進這里來首先讚進眼簾的。是象徵着日本天平時代文化的一大紀念碑。寺域的廣大約有六方里吧。二月堂三月堂及大佛寺就都在這里面。我們一邊走着一邊想那些文化的歷史。鄉導告訴我們的却是『當大佛開光時候。有幾萬僧來日夜誦經』。啊那該是怎樣一番莊嚴的神的世界呢。我們難以想像了。經過八百年前留下來的建築物。天下。鎌倉時代的綜合藝術的遺產——二月堂和三月堂。再往前走就是大鐘寺了。鄉導者又告訴我。二月堂在每年三月一日起到二十四日止舉行修二會和大法會。那時二月堂的松明與燈火的明亮光輝。香火的盛况。是日本最出名的。

●三月堂中塑像●

三月堂要算奈良的古建築物了。裡面供置的鉅大的塑像。無極地表露着慈祥。我想這是天下所有塑像中之最優美的。一般遊客。們也很注意地看。

從這里往前面走那一階一階的大石塊鋪的路。又經過一重鳥居。前面是一座覆了色的亭子。在那中間掛着一個重量四萬八百貫(每貫百兩)的大鐘。也是天平時代的遺產。據說它是日本的三大鐘之一。從外觀看來。那古舊的顏色。却更顯出它的古意森然了。成好奇地用手擊了它兩下。然而並沒有響聲發出來。我感覺我的力量這樣的渺小呀。我感到。這樣想就太不聰明了。

●世界最大木建築●

再向前去。就傳爲世界最大的木建築物。東西一百七十四尺。南北一百四十六尺。高一百四十四尺。大迴廊七百八十尺長的大佛殿里面的一尊大佛。鄉導說必須去拜觀的。走到大佛寺的門口。出了錢。買拜觀入門券。進到里面。第一眼就看到大佛了。

●銅佛高五尺許●

佛端正在坐在殿的中央。

我們團繞着拜觀它。從前看到後。這大佛大的程度是。身高五十三尺五寸肩二十八尺七寸。面長十六尺。眉五尺四寸五分。目鼻三尺九寸。耳八尺五寸。足裏直九寸。輝十尺。中指長五尺。是世界第二鋼鑄佛像。

玻璃樹

玻璃樹是世界上一種希奇的樹。他所分泌出的膠質和玻璃一樣在瓜哇的高原植物園(海拔一五〇〇—三〇〇〇)。而有名的奇波達斯。因原產地是澳洲故有澳洲之名。但移植最爲困難故除原產地之澳洲外。他國差不多是沒有的。瓜哇只有三株。值可以說是希奇的植物。

說·鶺·鴒

鶺鴒 本二鳥名。同類異種。狀亦相似。通常則混稱之。頭小尾禿。體色黃褐。二鳥歧異之點鶺則頸脚皆長。羽無斑點。鴒則頸脚皆短。羽翼皆有斑點。如是而已。常棲茅叢間。捕食魚蟲。兼食粟粒。鄉間不地。往往有之。人喜鳥切近。突躍飛還。使人一驚。飼養之法。爲捕取後。剪去翎翼。畫間閉入布袋中(多要更有用皮套者)晚間於燈光下使其喋啄出於手中取食。遂漸寵其全身。再於畫間喂食。至極熟時。人能於袋中將其取出亦即自能回入袋中。如飼於籠中焉。晚八九點可喂食一回。每日放雄鳥入雌鳥袋中一次。使之交尾。約經一月。雌者即能產卵。每日或間日。能產卵一個。

雄者性好鬪。馴豢之者。觀其鬪以之爲遊戲。昔者有閑有錢階級。皆喜鬪鶺鴒以爲樂。而北京爲甚。北京歲華記云。『霜降後鬪鶺鴒籠於袖中。若捧珍寶』。帝京歲時紀勝云。『膏粱子弟好鬪鶺鴒。千金角勝。夏日則貯以雕籠。冬日則盛以繡囊。飼以玉粟捧以纖手。夜以繼日毫不知倦』。讀此可知當日風氣之一斑矣。夫鶺鴒本不自鬪。人故使之相鬪。忍荼鳥類自殘。更以其爲賭具。殊失消遣之道也。

談詩經

(趙仲珊)

詩經本爲里巷歌謠。與朝廟樂章。古凡三千篇。孔子刪爲三百十一篇。分國風小雅大雅頌四體。漢時立於學官者。有齊魯韓三家。後世皆不傳。獨傳毛公之學。故詩經別稱毛詩(即詩經)以其書爲毛公所傳。故云漢藝文志。有毛詩廿九卷。毛詩故訓傳三十卷。但稱毛公不著其名。鄭玄詩譜。始稱大毛公小毛公。據陸璣草木蟲魚疏。大毛公爲毛亨。漢魯國人。小毛公爲毛萇漢趙國人。今所傳者。即漢之故訓傳。四庫提要定爲毛亨撰也。

關於詩之編定。其說不一。約分二派。其一主張孔子爲刪詩者。如司馬遷史記孔子世家。曰『古者詩三千餘篇。及至孔子。去其重。取可施於禮義。上采契后稷。中述殷周之盛。至幽厲之缺』。又如歐陽修亦言孔子刪詩之法。『有更十君而取一篇者。有二十餘君而取一篇者』。其二。主張孔子不曾刪詩者。如鄭樵六經奧論刪詩辨曰。『上下千餘年。詩纔三百五篇。有更十君而取一篇者。皆商周人所作。夫子並得之於魯太師。編而錄之。非有意於刪也。』朱熹亦曰。『夫子曾刪詩。祗是刊定而已』。崔東璧考信錄讀風偶識曰。『孔子刪詩。孰言之。孔子未嘗自言之也。史記言之耳』。以上諸說。姑誌之以備參考。

舊劇種類

(彭士)

△家庭戲 描寫父子。兄弟。母女。叔姪。夫婦。妯娌及一切家庭情形。如漁翁之家庭戲如三娘教子。打姪上坟。妻黨同惡報等是也。

△俠義戲 演任俠之士。路見不平。拔刀相助者。謂之俠義戲。如白水灘中十一郎之戰青面虎。拿高登中花逢春。呼延豹。秦仁之助徐世英。及落馬湖。連環套等戲皆是也。

△神怪戲 神怪戲之所由來。實緣文化未開以前。一般人腦筋陳腐。崇拜鬼神之故。亦有因處於舊時專制之下。恐劇情觸犯忌諱。故假鬼神以避罪。此種戲不一而足。類如目蓮救母。陰陽河。五花洞等皆是。

△偵探戲 此種戲劇。之價值。已高一等。內容略含科學性質。彙用機關偵查。如『看勿出』偵探歷險記。

△忠孝戲 此種戲劇。係演古今來忠臣孝子之事蹟。以爲後人之模範。如蕭安州寫。陸登之忠。弔金龜。斷張義之孝。徐庶譏謀。葛賜表其。忠孝雙全也。

△節義戲 節義之戲其勝要亦以勸人爲善爲主旨。如審頭係表陸炳之義。刺湯係示雪艷之節。九更天乃表演馬義之忠義也。

談死

科學的觀察(一)

(楊新民)

人世上一切事情都可以避免。惟有『死』是誰也不能避免的。對於這不可避免的死。從古到今。有各種不同的見解。但死究竟是怎麼一回事。詳細知道的實爲少數。茲將近日科學上對死的研究。介紹於讀者。

▲能力攝取的活動 由物質的觀點來說。人的身體。是由像種子一類的東西。構成他的原形。科學家稱這爲原形質。從原形質產生骨。強骨。毛皮身體上其他部分來。人每日能生存的。因爲取外界物質到體內。經過消化作用。發生一種能力。像機關車內燒煤和水而推進自己的車一樣。我們也全憑這能力。去思索。工作。繼續生活着。如果我們的有機組織。始終沒有故障。我們永遠會生存的。可是經過較長的時間這機械便發生了各種的不調整來這不調整要是簡單的時候。經醫生的助力便可以恢復的但這調整的連二連三的發生。修補一次又修補。最後又到無可修補的時候。死的現象便發生了。

▲感情發生的悲哀 死是什麼。死便是身體抗不住外界的壓迫。或內部自身發生的腐敗。使原形質和由原形質產生出的一切東西。變化了形態。歸於單純的原子。於是我們平素所看到的一個人。便從這世界消滅了。生者的人。眼看到這種現象。由情感中發生出悲哀來對他表示同情。但若詳細分晰死的現象。有兩種區別。一種現象。在我們祖日不斷出現。就是我們人每日從身體掉落細胞的某部分然後生出新的來代替有的某部分因負傷而離開了本驅。若折斷骨殖等現象。嚴厲來說。也是一種死。另一種是由身體將用不着的東西向外排洩。如排便等。但這現象。不過是生命之一部。樹木每年凋落成千成萬的枝葉。但樹的生命仍然存在。所以部分的死。有時對全體反爲有利。或爲不可缺的。

綜合以上所說。在我們一生裡。不斷的在死着。但這是一部分的小部分。而不是真死。但那真的死。在天天向我威脅的過程裡。最後的一刻他才來到。

▲龐大高齡數千年 人自生至死。所需要的時間。人稱他爲壽命人的壽命最高不過百年。而植物界中竟有達數千年的。在狄那利亞群島上。有一株龍木。在一八六八年爲狂風雨吹折他的年齡經推定爲數千年。這種以千年爲單位的計算的高齡。在植物界裡。屢見不鮮。但考究樹木的死亡原因。非由樹木的內部所發乃因長永的外界的壽作用。這種作用要依力避免。樹的生命便可繼續存在的。

▲鸚鵡與駱駝生命 在動物界裡。鸚鵡的生命由五十年到百年。但比他大的駱駝。通活五十年的都少有。關於壽命的研究。有以產生子女的數目來考察的。人的一生。隨年歲的增加外界的惡影響也愈增強。爲延長自己的生命。對這惡影響必須克服或避免。但年齡的增加。困難的因素也愈增大。在種的立場。若長久生存的時候。在修補上往往費過多的勞力和時間。在這場合到不如拋棄了這消耗殆盡的身體。然後由生殖實從新創造。反爲簡單。加諸人體的傷害。要越來越大。修補也越困難。

藝聲

●大同劇團將演不夜城● 大同劇團原定計本擬仲秋節上演大內隆雄氏所著之『臙脂判』一劇惟因前期宣傳『林則徐』的南滿公演時間急促。劇務籌措不及。延至十月中旬再演。茲該劇團特爲點綴中秋節決定改演阿英名著『不夜城』。此劇由王演鄧岡二氏排導。定九月二十四日起一連四日間。於新京紀念公會堂上演。預定在京演畢。繼續在奉天哈爾濱公演云。

彈琴馬拉松

數年前。紐約闤闠中心之一角在一家樂器店的櫥前。常有許多小孩們圍着。他們在看那裡什麼呢是一個男子拚命彈着鋼琴呢。這個男子是紐約市人。名字叫巴極。三十七歲。彈奏鋼琴〃馬拉松〃灌製長時間音樂留聲片。而且打破自己的灌的留聲音樂片的記錄。百八十八小時。

這個結果。自己的留聲片勿論。是突破了三百小時。更樹立了空前大記錄三百三十六小時。但該人亦支持不住昏倒了。

南方產業

澳·洲·的·羊·毛

羊毛亦爲重要軍需資源之要素。現在澳洲之羊毛。在量。質兩方面皆占世界之第一位。然此次大東亞戰爭勃發。英軍續戰續敗。至海權喪失。輸出路被完全封鎖。故牧羊界遭到最大之苦惱。

澳洲之牧羊界。由一九三九年至四〇年度之澳洲羊毛向各國輸出。計二百六十二萬六千包。賣出占四千五百四十三萬六千英磅。日本以前一年買入約一億圓以上。是以有一億二千萬頭之羊群的澳洲牧羊界。今後要如何處置爲極大問題。兵隊上之被服。澳洲之羊毛資源很有利。但澳洲之兵隊僅少。

不能消用全生產量。即令以軍隊與民間爲羊毛更生之道。用羊毛者他之纖維製品。然以總人口不過六百八萬餘。恰日本東京一市之人口數。年產三百六十五萬八千包。(一包約三百英磅)對國內工業需要量七百六十三包之脆弱纖維工業力。則無論畢多大馬力也是不能處理的。何況近年數增。一九三九年至四〇年度。較前年度增收四十四萬九千九百五十六包。一旦喪失輸出路。其非澳洲經濟界最大的恐慌者何?

究竟與澳洲羊毛何以傳得世界羊毛市場之名聲。而支配全洲之經濟。其處爲蠶羊最適宜之乾燥地帶。氣候。牧羊。飼育三要素上極適當。結果產羊毛量及質最優秀。這是英。美加拿大所不及的。如印度。中國。滿洲等之毛。因雜毛多。比較起來也不行製作優秀羊毛織維製品時。如不混入澳洲。而不能得到優良製造。是專門家之見解所以世界各國羊毛交易。皆集於此地。於此乎世界羊毛市場之地盤。而支配澳洲之經濟。

百萬包之存貨。白×主義倖四十年之夢。經今次之戰亂。向英國。輸出羊毛之代價。合我國約八億五千萬圓。造成澳洲羊毛界歷史以來之輸出記錄。現在屯積的羊毛。至去年末與在約百萬包。如再加今秋豫想生產之三百五十萬俵實有四百五十萬包之大存貨。

現在澳洲過剩羊毛已屯積起來。努力維持價格之安定。然英美繼續敗戰。×洲各處之羊毛。皆呈不安。於羊毛暴落之前。爲了維持價格。撲殺美或將羊毛投棄。亦未可知。

一七八七年初代×洲總督杜住之際。×洲僅有二十九頭羊。今日飛躍至一億二千一百萬頭的。現在已到了苦悶的極點。

澳洲綿羊之種類。最優秀之羊毛。究係何種綿羊所產?澳洲牧羊界最大部分爲蠶角羊種。

珍聞

地界相爭·繼續二百餘年

距今過去二百五十餘年前貞享年間起。相爭境界到今日尚而繼續着念執堅強的町與村的故事。日本秋田縣。仙北郡南楢岡村與鄰接的神宮寺町境內。有俗稱木直澤的原野四町步連絡境界。繼續相爭有二百五十四年之久。這是村的故老傳說的。昭和十二年由南楢岡村長以神宮寺爲對手。訴訟於大曲區裁判所。提訴以國面鑑定及實地檢證費去了二年的功夫。在那年十一月六日判決南楢岡村勝訟。寺町負出。因爲神宮寺町側不服。立刻上訴。此並非個人爭訟。所以解決不是容易的。

嬰兒身体的發育 父母要加注意

嬰兒離開母體時身長僅五十釐米。體重三千克。經過乳的營養。過五月。加一倍。一週則加三倍。但一切器官和成人相差很遠。到二歲左右。雖能行走。能食固形食物。但消化作用向不及成人。自五歲到七歲。使全漸成長。可是體長的增加卻從九歲到十四歲是女子超過男子的。十四歲以後又相反。男子忽超過女子。一切器官都突飛猛進的登育成人。直達三十歲才完全停止。所以在幼年時期。若不注意身體營養。不能得到充分的發育。成長以後。就無可補救了(孫軒)

強精強腦 使君立刻還童

氣壯如崑崙。精健如大江 如此才能得到人生無上快樂 而能獲到不老長生之福!

更愈補精素。根據漢藥神方及新藥學說。採取變方秘材。最理想的配劑所致。故較他種暫時的勉強効力劑。根本不同。其効果實在神靈而又強大。是已有證據的事實。

服之。立即作用於生殖線各重要器官。使之根本賦活。性的機能於是最自然的開始旺盛活動。而分泌豐多精力。同時復生全身新陳代謝機能。腦勁。體力亦可絕對還童。

精歛氣乏。腎虛血虧。性慾不全。性的一切障碍等症。一服之下。可見確効之發現也。

小瓶 一〇〇粒 中瓶 二八〇粒 大瓶 六〇〇粒 各地藥房、均有出售、無貨時請向批發處函購爲荷。

總行 合資會社 河原商店 東京市芝區通新町一三番地

批發處 奉天加茂町 日本賣藥株式會社 奉天浪速通 井上誠昌堂

填精 強腦 壯身

更愈 補精素

若素教育掛圖

種類越發增多了 請學校速來兌換

敝社「若素教育掛圖」於康德八年就已向全滿各地國優國民學校寄贈兌換了,不過彼時所兌換之掛圖種類,僅有十餘種並未完全印出,現在不然了,印製完成者已達三十餘種之多,想學校聞此消息定必快樂的吧那末欲得「若素教育掛圖」嗎?願意就請用兌換券快來兌換吧,因爲本掛圖種類繁多,凡國民學校課本所需用之掛圖,本掛圖無不應有盡有,所以請全國各地所有國民學校勿過良机,速來兌換爲盼

兌換方法

一、兌換券已全部裝入若素包裝盒內,三百錠者一張,一千錠者三張,學校將收集的兌換券,寄至敝社即奉上若素教育掛圖

一、新「滿洲國地圖」用兌換券三張,兌換券六張,可兌換掛圖一張就可兌換一張

一、掛圖郵資歸兌換者負擔(郵票代用)

一、來信須註明學校名稱,及通信地址

一、私人或商號代理學校兌換亦可

奉天市信濃町十七號 若素製藥株式會社

診療 產科

大西醫院

內外科、性病科、其他電氣、太陽燈、超短波 各科治療戒除各種麻醉藥 慢性中毒負責斷癮

院長 樂德軒 助醫士 孫靜波

院址 奉天市大和區浪速町三番 電話二局五二八八

病室完備 入院方便

B1

パピリオクレーム

拍必麗 雪花膏

A用普通乾性雪花膏者用(男子用亦可)

B、粗糙性肌膚者要用

C、適於白粉下能使化粧耐久

民益鐵工廠出品

發明人 王伯勛

性美膏

女子不感症特製藥劑

其他強精藥劑器具等甚多診可出人意外新一度體驗

參觀路遠之人士請於信封內裝入郵票四分寄取以便將型錄急寄不悞

依郵政小爲替送金外收 郵費貳角

奉天市加茂町十六番地 木村商行

效特淋治

萬人絕讚!

世界上認爲最大發見的淋藥成分,會經引起了醫學界底革命,是在近幾年底事。根據這成分而製成的治-尿-塞,本號把它介紹到國內是在發見當時開始的。這期間,利用它那獨特的化學療法,治癒了無數患者,是我們不能否認的事實。

然而,到現在還有許多人,亂用不可靠的淋藥,因而叫苦連天着。本號爲了拯救這些不幸的患者,爲了肅清這萬惡的淋病,又把治-尿-塞介紹到患者底面前,試是值得我們來追懷而讚嘆的!

包裝 24片 (全國各著名藥房均有出售)

治-尿-塞 G-U-CIDE

股份有限公司 滿洲柳韓公司

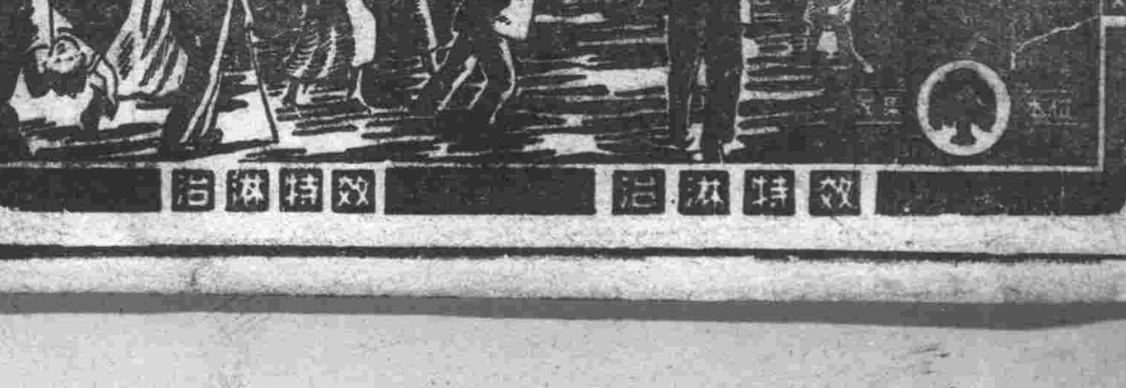

普明醫室經售 專治遺精滑精

奉天市大西關大什字街口路北

定價每盒十日用量外埠函購請由郵局掛號匯款每盒加郵費四角服法說明詳細說明書附郵票六分

肺癆病不難治 益壽丹非奇葯

肺病吐血 其效迅速

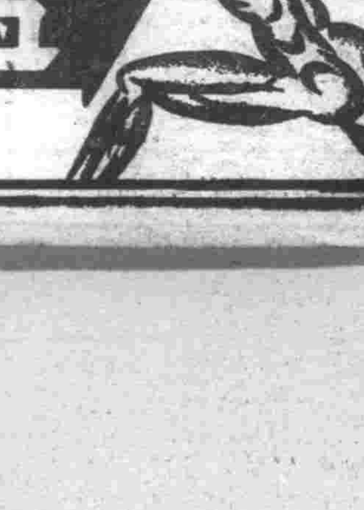

益壽丹

肺癆菌繁殖於肺部所到之處破壞潰爛成空洞故極難治療益壽丹藥力直接達於患部兩殺盡肺菌故無論一二三期肺病均能克奏奇效即無病者亦宜預防先服益壽丹以避免肺病之傳染可保終身無病延年益壽 從前死於肺癆病的都是冤枉死的目前患肺病的都可以不死益壽丹治一二三期肺病有葯到病除之功數千年來無葯可醫的肺癆病有了救星

定價每盒十二付國幣七元 外埠函購加郵四角

奉天市小北城門外西頭電車路道北 發賣本舖 國瑞葯店

如蒙惠顧請先滙款

建國十週年慶祝式場謹寫

聖駕御臨親賜勅語 參列官民同沐恩光

建國十周年雖古之慶祝式典、於國內外代表一萬餘名參列裡、畏蒙皇帝陛下御臨下、十五日於國都南嶺式典場盛大舉行、式場設備壯麗美觀、黃瓷赤柱之式殿、被陽光輝映、顯得分外美觀、四周之黃色慶祝旗、隨風飄漾、儼然蝴蝶飛舞、

×　×　×

斯日雖屬初秋、然而大氣却格外暖和、湛澄如洗的天空、沒有絲毫的雲、此乃是天公在祝福着這世紀盛典之舉行、同時更是在象徵着我皇帝陛下聖壽無疆、與國運之日臻隆昌、

×　×　×

光榮參列歷史盛典的參列諸員、禮裝齊整、由接待員懇切的嚮導、於祝典吹奏樂團奏樂聲中、鑿列並坐於式殿下方式場中央之白木席上、他們每個人的內心中、莫不澄清滿腔的誠意與感激、而恭候聖駕之光臨、

×　×　×

於式殿對面、在高聳天空的慶祝塔下、有靜坐之二千餘女子齊唱團、頭戴白帽、身着白色襯衣青裙、腰繫赤色祝帶、遠遠地望去、宛若一片美艷的白雲在浮列着、

×　×　×

畏蒙皇帝陛下親臨之際、全體參列諸員、恭謹起立奉迎、於此輸古式典、得蒙聖駕光臨、不僅參列諸員、深感無上之光榮與感激、即南嶺聖域之一草一木、亦莫不因此而浴以無上的光榮、

×　×　×

百一發之慶祝禮砲、徹震全滿山野、國軍飛機部隊整齊四千三百萬全國民之總意、在式場上空盡行歷史的慶祝飛翔、澄淨的天空中、並有無數的鴿子、振翼有聲、猶高奏歡祝之交響曲、巡廻飛舞於式場上空、而慶祝此佳年之盛典、

×　×　×

當張國務總理奏上壽詞後、龍顏大悅、乃當即下賜優渥之勅語、隨擧高朗、遠震東亞之天地、全國官民、拜此勅語、益更自勉自勵、以期報答聖恩於萬一

×　×　×

各放送員爲將這曠古的式典盛況、使全東亞民衆皆得周知、以期同行奉祝起見、乃特行式場之中繼放送、他們接連不斷的、一一詳細放送、

衝秋空翩然展銀翼

國軍訪日飛行部隊就壯途

滿洲國軍訪日飛行部隊一行、已於秋晴之十六日午前八時、由新京國軍飛行場出發、勇躍就訪問日本之壯途、

此次之壯擧、正爲表徵建軍十年之滿洲國軍報酬親邦日本陸軍深厚仗義之赤誠同時將創設僅僅五年早已成長至能渡海洋飛行長途編隊飛行之國軍飛行部隊之威容顯示中外、我空之幼鷲出巢遙向日本之空飛去之今日十六日、恰當我滿洲國擧全土祝賀十年佳年祝賀會之當日、國都向國內外招致參列者、正於歷史的大祝賀中、且乃國軍五千之精銳以十年刻築起之精鋼祝福慶祝觀兵式之意義深遠之日、午前七時、新選出之新銳機〇〇之國軍飛行場白銀翼一字排開、即以總指揮官郭少將空中指揮官野口少將先導〇〇名之翼之選士整列飛行姿、旋於迎送下之諸國軍將兵、立即飛行場之草地時郭總指揮官進前訓示、繼由親鸞野口空中指揮官、指示空中航法之細部、一同示誓完遂重責之意、對歡送之諸官、出發敬禮後、定刻八時乃行出發、而胸中深懷于大臣之訓示與國軍全將兵之希望之二行、於野口指揮官之命一下、勇躍登上愛機、由先導之指揮官機由野口少將乘發、第二機由郭少將乘、發發後繼者〇〇機、衝朝風轟轟而起、双翼上五色旗之標識、光輝燦然越過重山河、萬里波濤、逕向親邦出使幼鷲滿懷歡喜、未幾最先頭指揮官機伸出出發信號之一手於是眼望之間第一機、早已大空飛上繼而編隊〇〇機、於歡送諸員之萬歲聲中、一機一機、飛起空中、愈飛愈遠、負四千三百萬國民赤誠於双翼之訪日飛行部隊、已消失於東南方之大空云、（寫眞上、勇就壯途之訪日機、下出發前、野口少將訓示）

願壯擧之完成 奉天市民熱烈希望

十六日踏上壯途之國軍飛行隊最初訪日飛行團、在東京參加二十日空之記念日東京紀念行事、示國軍飛行隊偉容於帝都市民外、歷赴東京、大阪、福岡各地、行國軍飛行隊殉職者慰靈祭並遺族之慰問、本月三十日由福岡一氣飛來奉天於此、空前壯擧、預定完成、而育成大部分操縱將校之奉天國軍飛行學校、職員、學生、打成一片、祈願壯擧成功、至校內飛行神社祈願出發以來壯擧成功之職員、學生者甚多一方奉天市公署協和會及其他在奉關係方面、歸抵大飛行終點之奉天國軍飛行學校同時準備張佈盛大歡迎陣一中、

訪日飛行京城着陸

由此駛向日本之空

郭、野口兩指揮者之歡欣語錄

【京城】滿洲國軍訪日飛行編隊、在秋高氣爽適覺快翔、由指揮官郭少將、空中指揮官野口少將之指揮下、練習機〇機、戰鬪機〇機、第一航程完了、午後二時在京城飛行場着陸、小編隊出現上空、出迎之新貝遞信局長、下城航空課長、朝生朝鮮軍高級副官、金滿洲國名譽總領事、訪日飛行士中、有牛島出身者扑承煥少尉之恩師、堀內景福中學校長以下役員等多數、手中持帽歡迎、各機由上空旋回而着陸、由機上降下之一行、與朝生副官等作親密之握手、然後小憩、再乘汽車、由飛行場出發、午後三時半、在龍山官邸、臨坂垣軍司令官招待之茶會、同六時、分宿於京城旅館、東燕旅館、十七日午前八時、由京城飛行場發向福岡、另一隊、十七日朝新京出發、在京城飛行場小憩而一路直赴內地、

△野口少將談

午前八時出發、旋回於建國十周年式典場之上空向奉天飛翔時適得天惠、天氣殊佳、乃一行之幸、途中在奉天着陸、自奉天之飛行、極爲佳良、午後一時三十分、周城上空、編隊至京城一同之國外飛行、此乃初次、但精神却非常愉快、

△郭少將談

余曾數度來日本、但乘飛行機來、此乃首次也、滿洲空軍建軍僅日尚淺、此次之日本訪問飛行、一同內心歡喜之至、

少年航空兵 鄉土訪問飛行

【東京】本月二十日爲在大東亞戰下具有極深之意義之第三回航空日、陸軍當局決以未來之荒鷲爲目標、日夜不斷實行鍊成、使陸鷲由空實行鄉土訪問、參加此劃期壯擧之陸軍航空整備學校（所澤）及宇都宮、水戶、熊谷、濱松、明野、太刀洗各陸軍飛行學校均決定鄉土訪問將乘少年航空兵之人員、刻已開始致力於搭乘機之整備、更檢討訪問線今只待屆時之到來由空訪問久已懷念之父母及故鄉之山河、此等少年航空兵雖已因鍛鍊而披之、猶利用餘暇忙於整備於鄉里上空、撒布布紙單、以次久釋名云、

笠原參謀長放送 十七日午前八時二十分

新京中央放送局、以對於在滿洲關東州之國民學校兒童及中等學校生徒精神訓練、爲主眼、設朝禮時間、應時放送朝野各名士之訓話、以資鍛鍊大東亞戰下在滿洲國東州小國民之精神、而建國十周年紀念期間十七日、豫定上午八時二十分起、約十分間笠原關東軍參謀長、放送極有意義之朝禮訓話、

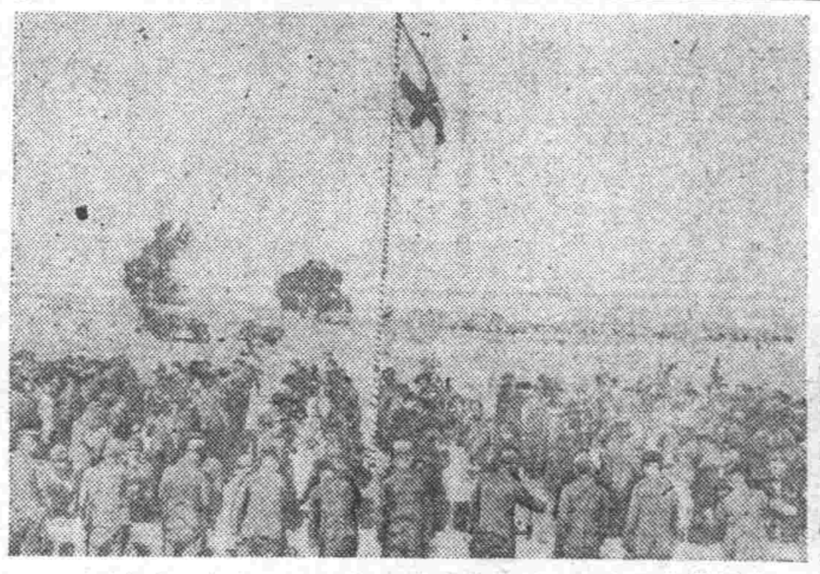

建國十週年祝賀會

豪華式典隆重展開

秋陽燦爛下共祝國運隆昌

【奉天】十五日之建國十周年式典、十六日午前十時、在長沼公園之市民廣場、於市公署主辦下、擧開建國十周年祝賀會、是日大空澄碧、陽光燦然、宛如祝大滿洲帝國之發展、源火亦自夜明之前即不斷騰、午前十時、一三六部隊長、特務機關長皆川省次長、盟邦哈爾德國總領事及其他軍官民等一千餘人參集、向國旗敬禮、合唱滿日兩國歌、建國十周年慶祝歌、並對建國英靈捧以感謝之默禱、後由王市長起立致式辭謂『能安然告終滿洲帝國之建國十周年式典實乃親邦日本援助所致』、一度入宴、各祝式典之安然告終、並祈帝國之未來而交杯、祝宴中、第一軍管區之軍樂隊、吹奏盟邦德國名曲茲裝之『輕騎兵』之序曲等、迎風飄揚之日滿兩國旗、似亦祝禱國十周年、繼而一三六部隊長起立、三呼大滿洲帝國萬歲、更由皆川省次長發聲、三呼日本帝國萬歲、於是奉天市之慶祝祝賀祭告終云、（照片爲奉天市之祝賀會）

忠靈塔除幕式 海拉爾官民嚴肅舉行

【海拉爾】海拉爾忠靈塔除幕式、於當地官民各機關代表列席之下、十五日午前十時、在同忠靈塔境內嚴肅舉行、是日秋爽天高之境內、有〇〇部隊長以及新京之關東軍政府代表及其他參列者入席、先爲修祓、繼爲壯嚴中〇〇部隊長除幕、並行修祝降神之祝詞、玉串奉奠等敬虔之除幕式、又因此本月十四日午後九時、暫安安置〇〇部隊會議室之英靈一萬百七十五柱之分骨、由關係者守護伴宿、比十五日午後一時英靈分骨分搭十三台乘用車、以係后擁護到達忠靈塔、分骨安置式後、同日午後五時二十分、於二十二遺族以及關係軍官民代表參列之下於古式篝火中、嚴肅執行納骨式云、

日滿華兒童親善書畫大會

【大連】泰東日報社慶祝建國十周年開催日滿華兒童親善書畫大會、並關東州內各小學堂學童之學藝大會、書畫展覽會方面州內固無論矣、即由日本各地、中國各處集有書畫三百件陳列、二十日起二十二日止、在大連三越開催云、陽於學藝大會以滿系兒童之日語研究爲鵠爲目的、十九日在常盤國民學校擧行云、

全國篤農家大會

自明日起亘三日間盛大舉行

爲與農滿洲之推進體、肩負向全國農民滲透農業政策、協力政府增產計劃重要使命之篤農家、自康德五年度起以來、每年實施一次表彰、迄至本年度、已榮受興農部大臣表彰者、其數已達三百名之多、茲者政府當局際此意義深遠之建國十周年之佳辰、爲對深體政府之趣旨、對於農產之增產、農村之建設、農法之改良等、凡有關農業之一切、努力指導率先實踐、利國富民之已受表彰之篤農家中、最優秀者六十七名、招集於中央、自十七日起、亘三日間、盛大擧行全國篤農家大會、除行研究商討農業之各種方策外、並由興農部大臣、再度授與表彰、十七、十八之兩日、於公主嶺市公署講堂、十九日於國都新京大東亞建設博覽會第一會場青樂堂、分別盛大擧行、其第一日之十七日、自午前九時起、由興農部呂農政司長、王、曲等參事官以下各司科長及農產公社、合作社中央會、滿拓、馬政局、林野局等興農關係來賓多數出席下、國民儀禮後、即由呂農政司長致辭、並來賓祝辭、正午休憩、午後自一時起再開、推舉座長後、即以篤農家爲中心、實行體驗之發表並質疑應答、而舉開研究會、第二日之十八日、仍自午前九時起、繼續第一日、午前中舉開研究座談會、正午休息、午後見學公主嶺農事試驗場並自午後六時起、出席政府之招待晚餐會、第三日之十九日、自午前十時起、由于興農部大臣、同稻垣次長以下各司科長、並其他關係來賓多數出席下、於國都盛大擧行全國篤農家大會表彰式、國民儀禮後、即由于興農部大臣授與賞狀及賞品、次爲篤農家詮衡之經過報告然後爲興農部大臣訓辭及來賓祝辭、並代表致答辭後、此盛大之表彰式典即告閉幕全體篤農家更自午後一時起參觀大東亞建設博覽會、午後六時臨席于興農部大臣於中央飯店之招待晚餐宴、此外更與今次之篤農家大會同時、對馬事功勞者二十名、愛林家三十名、由興農部大臣行以表彰、當茲聖戰下力倡興農增產之今日、對於爲滿洲農民中核之篤農家之動向、於農業政策之遂行上、實有莫大之期待云、

日機無敵美人狼狽

哥爾大使之警告今日實現！

【里斯本電】日本飛行機之美國本土初次空襲、其情勢立呈狼狽乃屬無疑、最近美國國民之戰時意識、漸行低滯、對此美國當局頗加憂慮、由東京歸美之美國唯一之知日派哥爾前大使、於十日放送演說、將日本上下之結果及軍之敢鬪精神、詳加指摘、而向國民作以警告、而作此次美國本土空襲之先際、其影響誠不可妄測者云

對日主戰論者當頭一棒 州知事驚惶大失色

岡豐氏詳論美國俄勒岡州

【東京】美本土受無敵皇軍初次空襲之俄勒岡州、其情形如何乎、州首都波特蘭有領事代理、於大東亞戰爭發當時在該地、前於八月乘交換船歸國、即外務省岡豐氏也、氏談之如次、俄勒岡州爲美國移民時代著名地、南部沿岸地方氣候良好、以農業爲主體、余迄十二月三十日居該地、編與大使館人員、移往東部霍特斯普林開戰當時之日人、大部分居北部波特蘭附近、南俄勒岡有數十名、對彼等沿岸防備之軍命令、要求退往他處、此地於戰前、即有造船所、白鐵工場等數處、飛行場亦有數所、並有派往阿拉斯加方面之軍隊訓練所等、沿岸防備相當嚴密、州知事治爾士、史普林、爲對日主戰論者、想此次之爆擊、彼大受驚恐

俄勒岡州巴特蘭港之情景

昂揚交通道德 宣傳畫募集

奉天新京、哈爾濱之交通協會、以交通事故防止並交通道德昂揚爲目的、而募集宣傳畫並標語但縱爲五十四糎橫爲四十糎五色以內、標語使用官製明信片截止日爲十月五日、發表十月十五日、投選爲奉天、新京、哈爾濱各交通協會、賞金、宣傳畫一等二百圓、標語三十圓、

カフトインキ

秋季男女排球大會 定於廿日隆重舉行

奉天市秋季男女排球大會、在大滿洲國體育聯盟奉天市事務局主催下、定於月之廿日午前九時、假鐵道總局排球場隆重擧行、有意參加之市內男女排球隊、速至市署保健科體育股報名、慎勿交臂失之云、

忠靈塔新合祀祭神 日滿共計二五六柱

奉天忠靈塔秋祭、於十七、十八兩日、以多田關市長爲祭典委員長舉施執行、今回合祀之英靈、有日本軍陸軍少將正五位勳六等五級乙田鎮三郎氏以下軍人四三柱、軍屬二六柱、計六九柱、滿洲國兵[illegible]六柱、以[illegible]氏以下日系三柱、滿系一八四柱（奉天省一五三、四平省一四、錦州省一〇、興安西八、興安南一）、計一八七柱、共二五六柱、神籠於奉天忠靈塔、祭神有陸軍中將前田駿禰氏以下三六〇六六七柱、

先烈遺功今已輝耀光大

殉國烈士傳記（四）

新京之卷（1）

勳名彪炳永慰靑燐

樺甸李海山警正壯烈殉職

柳條溝一聲砲響、驚醒在滿洲的軍閥、便遭到空前蹶運了、皇軍振臂一呼、軍閥抱頭鼠竄、在軍閥壓踏下的民衆也警醒而起、參加建設新國家運動、回溯此畏此情、已歷十年、滿洲國奠定鞏固基礎顯示堂堂面目、成爲大東亞共榮圈之一員先驅者、在十年前之今日爲能料及今日隆昌發展之狀況、我們如果回憶起來昔日居於幾等生活下的時候、而今日竟得沐浴王道樂土之風雨、怎能不感謝天賜幸福、我們既然身受到美滿的幸福、必須減私奉公以報帝恩、並需親邦不斷之扶養、胸中宜永銘刻、我們是大東亞民族共榮的先驅者之念頭、

試回顧建國十年的歷史、（以這十年要說是歷史、或許是極短的一篇）在這十年間、底確有着血和淚、我們必須常常銘記不忘、而拿它來作一個終身座右銘、滿洲國乃是順天時、應民心而產生的建國、決非偶然、而國家十年而有今日隆隆發展之勢者、決非偶然、更絕非僅仰仗自然之勢、想起了當年、爲大義而殉身的皇軍將兵滿下來的碧血、仍然歷歷在目、而且爲維護治安、振興民生而殉職者、英烈這都是使我們沒齒而不能忘的、因爲有他們這些烈士、所以我國纔能達到今日的地步、一方更應當佳年、實宜高呼萬歲不絕、我們的使命、這樣才不愧對我們是滿洲國民一員的資格、

殉國的烈士們、他們不求任何報酬、也不希名標青史、只是希望四千三百萬國民安居樂業、雖然如此、但我們受惠的國民們、對他們的高尚人格崇高的理念、當此建國十周年記者聊以介紹未傳諸世人勿弗、但因篇時間和篇幅的關係、只限於一小部分、尙望社會人士諒之、

吉林省三道濛河、是樺甸警正李海山氏壯烈殉職的現場、一天他遭逢了一群比他所率部下多有數倍的匪團李氏勇敢督勵部下奮鬪良後終於飲彈而亡、完全果遂其任務、其所言所行、堪爲警察官之

龜鑑 我們現在先敍述一下故李警正的經歷然後再講當時的情況、李海山氏、光緖廿五年生於河北省昌黎縣、大同元年八月任吉林省樺甸縣警長、康德四年九月任職行職務、康德六年三月十一日殉職、對我國治安工作上殘留莫大功績、因其功績卓著、故後來昇進警正、氏不僅善於認清本身的使命、且又善量檢舉通匪密探並又日滿分子、更徹底調查收回民間隱匿鎗器並彈藥、強化保甲制度、清郷、功績、不勝枚擧、誠爲警界之柱礎、茲誌其事績如次之、

採伐 森林的苦力和業者因有通匪之嫌疑、故治安頗不確立、當局有鑒於斯、乃設立森林警察隊、因此李氏乃在康德四年九月一日先任二道河子森林警察隊長赴任、此地素有吉林背上疽之稱、治安甚惡化能善自統御部下、掃蕩叛匪不斷努力林業開發並治安工作、待六年一月初旬李隊長薄得到如次的報告『通化北方的楊靖宇匪、已侵入本縣』於是李隊長立即命集各部下、更爲取締這匪賊、每夜擔問採伐勞動者開始嚴重警戒、不久『楊靖宇匪來了』的報告突然傳來、這顛使森林探伐者受驚、因此守護森林的森林警察隊所負的

使命 更見加重像這樣情形繼續了一個多月由一月初旬直到三月、天是三月十一日下午十時卅分、東北抗日聯合軍第一路軍總司令楊靖宇並楯督、朴範等匪共計三百名、持步鎗、手鎗等、利用降雨日、圍攻警察隊本部、是時隊長已各按況地配置部下完畢、指揮兩方射殺之聲、衝殿而出、直達上空忽然把守正門的警察隊步鎗忽然頓頭身亡、正匪團乃由正門侵入、殺到本部事務室、於事務室入口及第一小隊入口安置輕機一齊攻擊、對此、各配置隊員也以步鎗及手榴彈應戰、雖身陷重圍、但各人眉宇間均充滿警死不退之決意、不久便陷於苦戰中、此時、李隊長指揮刀、叱咤隊員

努力 應戰、但形勢刻刻不利、如照這樣下去、隊員只有全滅、是以乃與隊員共由事務所北側入口脫出、指揮隊員、是夜、四方罪團迫尺莫辨、因此彼我双方忽陷於亂戰中、鎗火的閃光、隊長的怒號、飲彈者痛苦的呻吟聲都成一片、增加了暗夜的生趣李隊長指揮輕機、勇猛奮戰、不幸激彈忽中隊長左胸、倒於現場、三井警長目見之、但沈著自若、即撮起倒臥之隊長、問其負傷之處、李隊長不允

大呼 曰、『生死由命、焉能退後』、三井警長聞言、感激莫甚、深爲奮勵、比際隊長又欲前進、孰知腹部又蒙一彈隊長知今已不能再起乃緩呼曰、『後事拜託三井警長』語畢、氣絕、享年四十二歲、隊長犧牲後、全隊員怒氣沖天、三井警長指揮刀入內即開始總攻、敵遺屍十六具、負傷多數、倉皇潰走交戰約亘一小時、我方死傷者及負傷者共五名、此種以寡兵克策敵之勇行不能不令人仰慕

激戰 過後、二道河子染滿隊長並殉死隊員們的鮮血、紫紅奪目、李隊長的面上、似充滿了信念、而浮微笑、靜靜地臥着呢！這巨人！這巨人已永遠化成護國英靈了、（未完）

富國債券 賣出成績極佳

八一日起、同月末止、亘一個月間賣出之額面五圓富國債券、以五十二枚代實、最初之試行、所得成績佳良、實出期間雖短、而講買者踴躍、鄰組及一般人均有相當之購買熱、中鐵側在一部銀行、經過此等希望購買者、今次繼續實行、以應希望者之請求、講買者可利用機會、念早報名可也、

購買國債請到
强國富家
滿洲興業
滿洲中央
滿洲野村
滿洲山一
滿洲川島屋
滿洲角丸

滿洲實錄 最近完成

【東京電】日滿文化協會決以建國十周年之友邦滿洲國之記念贈物、蒐集建國以前之史實資料、編纂光輝之滿洲國之正史以茲護國國體之明徵及文化之昂揚、由去秋九月起以三年計畫對東京古之決定、出版後即獻於滿洲國帝宮、並起於日滿關係者於皇明實錄之『滿蒙編』李朝實錄之『太祖定祖太宗』之中、第一冊東西相呼應、當於本月末以前出版茲將滿國當時總理故鄭孝胥代投與四十萬圓委託湖南東大京大服部宇之吉兩博士費時三年依奉天故宮現存之十二萬帖一千二百冊之『滿洲實錄』以高級印刷所刊行者也於當時刊行委員東大名譽教授池內宏京大總長羽田亨兩博士實任監修之下實行『李朝實錄』『皇明實錄』之抜萃、『李朝實錄』係考據李朝二十五朝之正史、全卷爲八百八十冊、千八百九十三卷、朝鮮現存一部原本、東大東洋文庫、東方文化學院等尚存有一部之抄本、池內博士即撮此努力於關于滿蒙資料之拔萃或編纂井以李朝研究家之深谷敏鐵東大文學部講師三上次雄氏等爲助手着手刊行大抵一冊平均五百頁、全二冊、『皇明實錄』撮當之初田稱長亦繼于使命之重大性以該文學部東洋史研究室之三田村泰助長谷川一郎（現北京大學二副教授）今西春秋氏等三學士爲中心、編成編纂委員會、親自担當指揮終于完成『滿蒙編』之第一冊之印刷、刻正整理滿洲編之稿本、『皇明實錄』則爲詳細根據明時代之日誌而刊印、部裝甚大、原本爲滿洲國務院所藏其抄本僅東大及京大保有一部、甚稱貴重資料茲次出版與『李朝實錄』實用爲最初之嘗試、其全卷十四冊、凡七千餘頁、昭和十九年東西均告完成俟此刊行時則於東洋文化實一大貢獻也、故學界及關係各方面對其成果深爲期待焉、

風箭

▲馬連良一行來滿公演、自本月九日以還、雖已過了八日之久還能博得觀衆歡心連日場場滿員讓人頗有滿京唯一名伶之感、

▲聽說十五日上演的戲目是『打漁殺家』、由馬飾蕭恩一般觀衆們都想聽一聽這場名劇、而且放送局也特地爲之中繼放送、然而令人無風景的是、十五日式典之夜、明明的『打漁殺家』、突如中止上演、却變換了『梅龍鎮』（又名遊龍戲鳳）『汾水河』（又名八百八年）、

▲『汾水河』（紅、馬飾文王、『梅龍鎮』馬飾正德帝、李玉茹飾李鳳姐、雖然演技強暢、但全場却連呼『好好』

村井醫院
院長醫學士 鄭信章謹啟
謹啓者今應厚生保健之國家要求本濟世之懷願獻身致力於國民之体位向上蒙各界敝人曾應診於滿洲紅十字病院五六年間謬蒙各方推舉寄於醫務良心兩無缺憾今更進一步於三緯路凱豪飯店南側自營『村井醫院』用求時間充裕俾竭全力以副愛我者雅情將希惠顧爲禱
三緯路凱豪飯店南側 電話二、二九四五
專門 皮膚科 性病科 泌尿器科 一般外科 臨時 診

咳嗽聖藥
愛菲特靈
一回二錠即効
發賣元 株式会社 乾卯商店
全國藥房均有代賣

梁宅家傳成藥

舒肝健胃丸 胃病良藥
定價每袋一元二角每盒三元
總行奉天鐘樓北
各埠均售 關東大藥房

滿洲映畫協會有史以來之代表作
爲國產片挽回聲譽
民生部推薦兒童教育佳片
愛的微笑
廿日 國際 亞洲

紅化粧……
淡白 明朗 美麗 笑容 幽默
高級 クロバー 巴 口紅・頰、紅

象棋大會最後一日 於緊張中閉幕

滿華交驩象棋大會第一二兩日在互有勝負之中已過去了、今（十五日）大會最後的一天、當於午後〇時三十分開賽、全場空氣頓然緊張、各選手因勝負與冠軍相聯、手握冷汗、眼望高陳錦旗與獎品、擧手棋慎、第一局第一組侯玉山對趙文宣、關侯君爲代表華北之選手之冠軍、年力甚强、眼急手快、與趙君對奕、勢力平均、開局之時侯沈着應付、彼此進退、忠誠而奕、相持不下、該三時而成合局、第二組全海龍對薛家語、双方沈着進攻、第三組那健庭對那六緒、那爲雙爲華北名手、而那六緒、亦不較弱、終因新進攻、而沈着難有餘、可是經驗稍不足、竟以一車一兵與對方一車一馬而抗、四時始定城下之盟云、

滿華滿洲交驩比賽大會第二日（十五日）爲慶祝十週年佳日、當日國都各方面皆充滿慶祝之色、家家戶戶揭揭國旗、瑞雲十字章亦飄蕩各處、是日主辦之該會、至午前九時、各選手先後蒞場、九時半參加者一同到齊、提前三十分、展開最後的熱戰、第一局第一組侯玉山對趙文宣第二組全海龍對薛家語、第三組爲那健庭對那六緒、在監督之下、各組布陣交兵、第一組侯玉山爲華北名手勝我滿洲、趙文宣爲我國選手、亦甚著名、當日二君相對、而一般觀衆非常注目、振興合門前侯趙二君棋式列開、圍觀觀衆人山人海、而趙侯也小心而奕、沈着左思右想、二小時後各組按一分鐘一步之規定大顯身手、緊張起來、第二組全海龍對薛家語因開始以來、双方各保全勢力、而定時一過二君相協而戰、大局而合第一組侯趙二君開始交戰、兩人勢力平均、戰至十二時十分、兩局均告疲力盡、而合局、第三組二位那君延至十二時半尚未結束勝負、那健庭、雖小勝、而因心慌意亂、已告敗北、於是告終云、

趙侯兩君 獲得榮冠

一等滿洲國民生部大臣賞、康德新聞社理事長賞、北京新民報社長賞 侯玉山

一等滿洲國外交部大臣、康德新聞社理事長賞、北京新民報社長賞 趙文宣

三等北京特別市長賞、王華北政務委員長賞、康德新聞社賞 全海龍

四等滿洲國弘報處長賞、新民會長賞、康德新聞社賞 那健庭

五等社會事業聯合會長賞、北京特別市長賞、康德新聞社賞 那六緒

六等振興合賞、北京特別市長賞、康德新聞社賞 薛家語

樞軸交驩意義殊深 韋大臣對外賓擧行招待宴

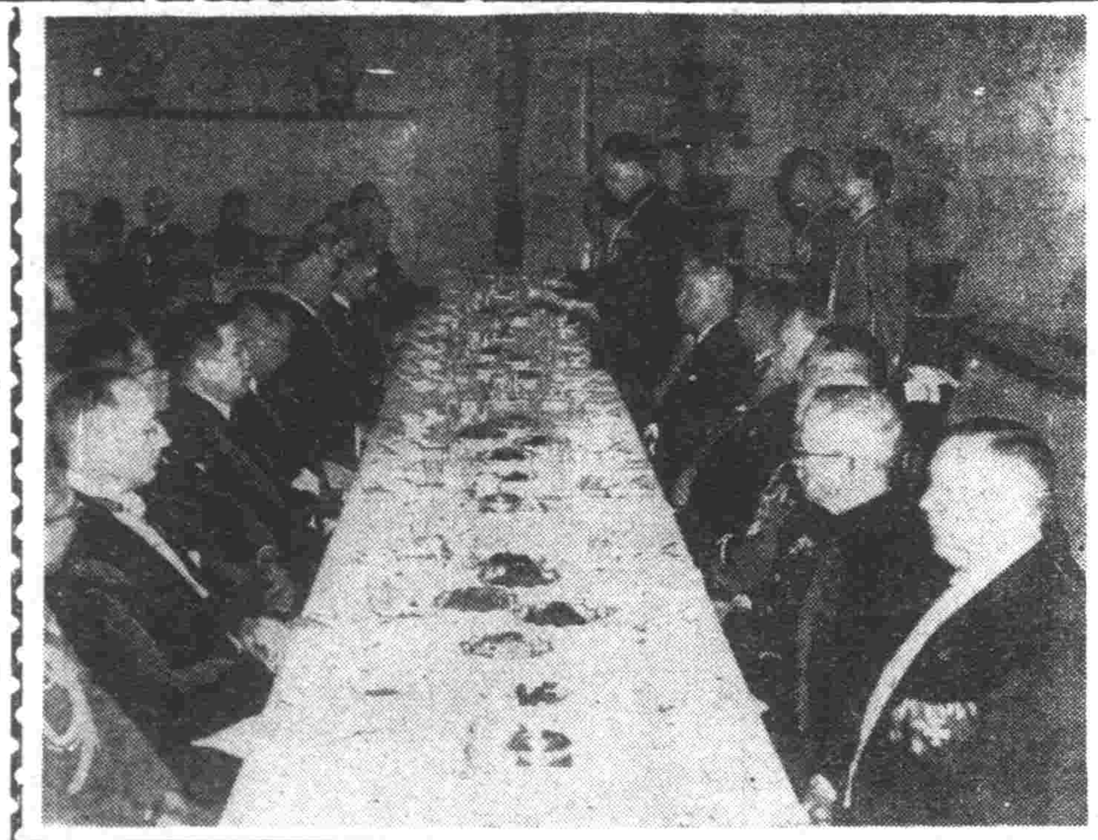

【新京】韋外交部大臣、十五日午後六時半、在總理官邸、招待日本中國德國、意大利、泰、匈牙利、羅馬尼亞、芬蘭、丹麥、西班牙各駐滿大公使開晚餐會、祝賀躍進滿洲國十周年、並陳述希望樞軸陣營之勝利與各盟邦之發展、對此廉中國大使鄭重答辭、慶祝建國十周年、意義深遠之樞軸交驩、在和氣靄靄裡擧行、（照片即盛大之招待宴）

發揚道德感化性能 總會德育部長視察各分會

【通化】道德會通化省總分會、爲期促進省下各縣村屯分支會事務運營强化、發揮道德感化之性能、闡揚道德固有之精粹計、特由新京總會邀請道德先進名人德育部長趙齊海峰女士來通、自月之八日開始、向省下撫松濛江、輝南等縣巡迴視察、意指導村屯分支會機構强化、今後本省道德之啓發、頗堪期待、

商工公會新舍落成 全體職員遷入辦公

【克山】本縣城內東北區商工公會之房屋、年久失修、不堪居住、故於春間該會開會議決籌妥巨款、另行建築新廳舍等情業如前報、而此項工程現已告竣、乃於日前擧行落成式典後、其全體職員遷入辦公、査該會新建築之大廳共計二十餘間局面宏大、煥然一新矣、

奸商當頭棒 暴利犯被檢擧 法院被審詳記 已于昨日宣告判決

【新京】爲期戰時體制下國內物質正常流通、羅使經濟健全生長計政府當局乃實施統制經濟政策自實施以來業已收得極大之實效、實堪慶幸者不意國內商民良莠不齊竟有少數者雖明知政府頒布統制令但仍只爲一己之私益、鬧行違反、更有一般從事配給事務者、利用自己職務之便、傳自將配給民衆之物品高價出售致獲鉅利因而致富者不知凡幾、其個人雖有莫大利益但彼等竟毫不顧及民衆之生存與否實屬罪大惡極、檢擧當局有鑒於時勢地、廣爲監視、徹底澈絕斯種惡質犯罪之必要、茲有新京市東三馬路三〇號、陸海商店經理人趙文學者現年二十九歲、自幼念書四年之後、子習買賣、雖未畢成、但將違法圖利之道卻得精通日前該號因營業菓食店業故有經手配給民衆砂糖之許可、當由當局領得配給之砂糖時、該經理人趙文學竟異想天開、絲毫不與市民配給完全私自用高價賣與他人致獲不當利益數千元、當時其以手段高妙、將來絕對不致被發、不意終被耳目敏銳之檢察當局檢擧、於新京區檢察廳檢察官楊文擧氏精密偵査中、李致犯罪眞相大白、乃以違反物價及物資統制法罪起訴同級對簿法院、昨八日同院於審判官王敬民檢察官楊文擧書記官關榮華三氏列席下開庭審理、其審問對話如次、

問、姓名、年齡、住所、籍貫、職業、

答、趙文學、年二十九、住新京東三馬路三〇號之一、原籍奉天省蓋平縣、經營東三馬路陸海商店

問、檢察官所陳述公訴事實你已聽見對不對

答都對、

問那麼你犯罪的事實說一說、

答我們陸海商店因係業菓食店及雜貨等所以有配給砂糖（白糖）之許可及至本年一月二十二日至六月一日間、上邊先后共配給我那白糖四次共約一千五百四十斤、原來規定每斤公定價格爲三角九分如按該價按戶配給實在無甚利益、又需費時日又麻煩、因之我便經人介紹與名趙文芳者認識、相約每斤以一元之價完全給他、糖來之后、我們便由稅用車拉出給他先後共售一千五百四十元、獲得利益九百三十九元四角、於實交到后即將該錢領收、第二次亦是在今年二月至五月間、先后賣三次、仍在我櫃上將和賣給趙文芳同樣之白糖共三千二百一十斤、仍以每斤一元之價賣給王議田了總得價洋三千二百一十元、又獲得一千三百四十八元利益、

問、前后共賣多錢獲私利多少呢

答、以上七次共賣砂糖三千七百五十斤、得總價三千七百五十元、計得利二千二百八十元、全款已於交貨當時領得矣、

問、賣糖這七次都經誰手辦的、

答、都是我手辦的、

問、你不知是犯法的事嗎、

答、因爲櫃上近來營業不振、入不敷出、實在沒有辦法、我才這樣辦的、

檢察官陳述意見謂當茲國家現勢、爲期物資圓滑流動、故行配給制、砂糖本爲一般民衆生活上不可或缺之重要物品、該犯有配給經手權、即應按照正常手續公正配給、不意該犯僅爲一己之私利而不顧大衆之福祉、實爲罪大惡極、其犯法罪實、業經自白不諱、証據確鑿、請依物價及物資法第二條第三條第十六條第一項第一款處被告人有期徒刑六月、及罰金二千元爲相當、

問、被告人有最后陳述、

答、請原諒我吧、

審判官遂知審理終了之旨、並定於本月十四日午前九時宣告判決、

適正勞需及賃銀 決設勞動市場 地址在離宮前十月間可實現

【承德】省勞務興國會、及縣勞務股、鑑及東亞建設之重要性、並槍後增產之勞動職士活躍之適正、爲期衛自由勞動者之賃銀統制、與勞需之圓滑配給、預定在十月間、於離宮前設置勞動市場、對此之勞動者宿泊所、則指定街內現有之旅舍而宿泊、以圖宿舍之實費供給、庶幾依此方、而遂行勞動賃銀暴騰之平抑、及勞力之適正與配分、更於明年度、預定儘先設置新宿泊所、以俾勞務進行之圓滿向上云

東博見學團 希參加者快報名

【通化】大東亞博覽會業於國都新京絢爛揭展幕

十六歲至二十五歲 結滿系青年奉公隊 制定要綱設置錬成道場

【大連】州內日系青年隊、業已結成、與此相應之滿系青年亦確立以組織、使其挺身協力於大東亞共榮圈建設之大事業、故特結成興亞青年隊、（假稱）以資養成滿人側中堅人物、關此前曾由奉公聯盟指導部、意立案中、現在已作成原案、本星期內、招集關係者、開催結成準備委員會決定最後的設立要綱、至遲十月一日擧行結成式、同滿人青年隊、大體以十六歲以上、二十五歲以下之全青年包含之、更以區、會、及成導爲單位、而結成、其最高指導機關、由奉公聯盟事務局當之、且使同青年隊、今後更進一層、活潑的發揮其機能、練成挺身於第一線之青年計、於興亞奉公聯盟事務局內、設置興亞青年隊指導委員會、更於聯盟屬下各支部、分置隊長、及副隊長、此外並設備大規模之練成道場、以爲中堅青年隊員之練成云、

十一次國民体育週間 自前日起實施

【承德】爲國民體位之向上計、自十五日起一周間、實施第十一次國民體育周間、各縣旗於各關係機關之後援下、展開左列各行事、1、擧開正大建國體操指導會、2、實施體育之夕、3、擧開體育運動會、4、表彰體育實踐團體、5、發行關於體育之小册子、6、國民體育施設之促進運動、

日本語調査會 昨在秋公擧開

【大連】大連市學務課、爲振興日語教育、主辦之日語調査會、十六日在秋月町公學堂擧行、斯日由午前九時廿分、調査委員參觀日本語授業、十二時研究發表、及批評研究、調査委員有良川市學務課長、牛島、弓削兩視學、奧田士公堂長、坂本（伏公）加島、（西公）大谷（十公）打田、（沙公）篠村、（秋公）酒向、（水公）飯島、（周公）前田（旅附公）辻、（旅高公）等教諭、大石附公主事、湯下）聖德）北里、（早苗）高野、（隱）小野、（朝日）各國民學校長等、

無綫電 九月十七日（星期四）

午前

六、〇〇（新京）國歌建國体操

六、三〇（大連）初等日本語講座高宮盛德

七、〇〇（新京）報時新聞建國体操續（新京）唱片管絃樂與大提琴獨奏、一、管絃樂1、皇帝圓舞曲 2、深（德利位）序曲 二、1、小夜曲 2、徐緩調（巴哈作曲）

一一、〇〇（新京）政策時間

正午（新京）報時續（奉天）竹板快書五龍傳 說書來福

午後

〇、三〇（新京）新聞

一、〇〇（奉哈）經濟通訊

六、〇〇（新京）兒童時間慶祝

六、二五（新京）兒童新聞

六、三〇（新京）中等日本語講座五百木元

七、〇〇（新泰）報時新聞告知夜間節目豫告國際放送

七、三〇（柏林）廣播

北滿版

普天同慶 薄海騰歡 建國十週年國勢峥嶸躍進 哈市盛大擧行慶祝式

【哈爾濱】欣迎建國十週年之輝煌紀念、且國勢峥嶸躍進、當此普天同慶、薄海騰歡之瞬間中、四千三百萬新生共沐浩恩、居此樂土、誠當雀然躍起、而作聖世之謳歌也、本市建國十周年祝典委員會爲隆重慶祝計、於十五日午前十時卅分、在道裡公園音樂堂熱烈展開慶祝之絢爛場面、由協和會市本部召集管下各分會五千九百四十名、協和義勇奉公隊二千二百五十名、青少年團四千四百名、各大學二千六十名、白係俄人團体二百名、其他五百名、於式典擧行終了後、動員作市內之行進、由道裡公園出發、經石頭道街、南馬路、正陽大街、至道外廿道街公園解散遊行所持之手旗、市本部已準備同日時各團體之引率者須至受付係領取、玆誌其慶祝式序及注意事項如左、

大會式序

1、開式之詞
2、向國歌敬禮
3、國歌齊唱
4、日本國歌合唱
5、宮城遙拜
6、帝宮遙拜
7、建國英靈默禱
8、國本奠定詔書奉讀
9、建國功勞者表彰
10、式詞
11、祝詞
12、建國十周年慶祝歌合唱
13、滿洲帝國萬歲三唱
14、日本帝國萬歲三唱
15、向國旗敬禮
16、閉會之詞

注意事項

一、本式典參列以外者於各職場自体擧行決實施之
一、式典與遊行不拘晴雨
二、同日各團体受担當系指示而行動

建築文廟 商民捐貲

【克山】本縣自設治至今、向無文廟之建設、每年春秋兩季祀孔之時、頗感困難、縣署當局有鑑及此、故於本年春間發起建築文廟之擧、勘定南公園內爲建廟之基地、遂即動工、所需工料費、除由各界自由捐助外、幷於九月上旬竣工之日、經克山街公所飭令各區、由牌長等經手、於管轄區域內之商民攤派文廟捐款、多者數十元、少者一元爲止、按照商號之大小、住戶之等級攤派之、將款集齊後、復由各區長交付街公所、彙總轉解縣署、以備開支云、

東滿開發宣傳協會 擴充業務改組機構

【牡丹江】爲介紹東滿情事及宣傳産業開發開拓觀光景勝、於康德七年特在牡丹江市、創設東滿觀光協會、適值事變及三年、在此時局多事之秋、爲關聯滿奉公遂行起見、在過去二年間最初在牡丹江驛前開設案內所、以介紹關於東滿情況、並土産品之斡旋、販賣爲業務、已奮擧其實績、其後又將案內所移轉於太平路高岡百貨店之二階、繼續擴充其業務、今次將從來東滿觀光協會之名稱、改爲「東滿開發宣傳協會」今後業務之重點、置爲對一般觀察者之來牡、並關於産業文化諸施設、及其他一般事業之介紹斡旋、作新的再出發、以期對文化並國家目的上、有所貢獻、將定於九月十二日午前十一時在大和旅館開催、委員會協議、改組事項今後事業重點如左、

一、東滿開發宣傳協會案內所之施設、
二、案內所刊行物並土産品之助成確保、
三、協會推薦特産品及土産之助成確保、
四、東滿文化之對日宣傳、
五、東滿地方支部組織之强化、
六、協會案內所産業製品陳列之强化、
七、牡丹江市附近之戰蹟顯彰、
八、開拓地特産品宣傳並販賣、
九、開催『東滿開發之夕』
十、牡丹江市附近舊跡景勝地、及特殊農村之視察並斡旋、
十一、開催『開發文化講演』
十二、其他重要行事之主催與後援

鏡泊湖水力發電所 全部工程已經告竣 本月廿六日擧行紀念式典

【牡丹江】爲東滿産業開發上之大原動力之鏡泊湖水力發電所、全部工程已經告竣、本年五月下旬、曾實施一部送電、茲定於九月廿六日午前十一時、在鏡泊湖畔、四季通工事現場、擧行鏡泊湖水力電氣發電紀念式典、玆將式次誌左、

△一同入場着席

一、開式之辭
建國神廟遙拜
宮城並帝宮遙拜
對戰歿將士及工事殉職者默禱
一、國務總理大臣致辭
一、經濟部大臣告辭
一、工程處長工事報告
一、局長式辭
一、來賓祝辭並祝辭披露
一、工事功勞者表彰
一、閉式之辭

△祝宴

△一同着席 △局長致辭 △來賓祝辭 △開宴 △萬歲呼唱 △散會

勵行配給報國聲中 兩商舞弊被停配給

【牡丹江】市公署經濟科對市內各商店担當配給之各種物品、時有弊端發生過去曾經一再告戒、勵各商行配給報國之使命、其眞能認識責務、秉公配給、固屬多有、而不正配給或吞食自肥者、亦時有所聞、最近吞悉銀座通松屋商店、日前對浴衣之配給、有不正配給之情形同時而長安街、大五百貨店、對配給中之木綿製品曾將其一部、私自移用於自家、洋服部、充作衣裡出售、故對以上兩店由九月一日起、實施停止其配給權利云、

省整委會 第四分科會

【齊齊哈爾】省整備委員會第四分科會爲討論「關於煙梏用鐵板配給之件」及「關於洋灰木材、銑鐵等配給之件」乃於月之日昨午前十時、在省會議室開會云、

愛路磋商會議

【延吉】爲謀道路交通之能率增進、俾促其全面的發展計、間島省公署特於隔昨午前十時起、假建設科長室招開、康德九年度道路愛護計劃磋商會議、當由省縣關係官三十餘名出席下開始懇談、關於道路交通各部門實際研究與綜合調整等均在通盤計劃及協議、故今後道路能率之增進至堪期待云、

慶祝大典籌備忙

【訥河】際茲建國十周佳年慶祝祀典期屆、日前由縣公署財務長李景明、秘書童連餘、商工會長王煥章、庶務科長何實賢、協和分會主任婁止善、街公所街長汪復禮諸氏、對於此次慶祝演藝大、於百忙中熱烈籌備進行、以表我訥邑祝意、關此次所辦之舊劇經費、由縣擬付千餘元、而秧歌之經費則完全由各商民自動担負、欸既有着、而主辦者又復異常熱烈、其慶祝之盛當必轟騰四境、盛况詳情、容俟續誌、玆將準備日程列左、（1）舊劇、十四日至十七日（四日間）（2）秧歌、十四至二十日（一週間）

雞卵販賣業者 討論雞卵問題

【齊齊哈爾】雞卵販賣業者、爲討論今年冬期民需雞卵之確保並統制價格問題等、遂於日前（十二日）午前十時、假省禮堂、擧開懇談會云、

海拉爾忠靈塔竣工式

【海拉爾】諾門汗停戰協定成立以來、已屆三年、爲紀念殉國英靈、槍後國民以三年之歲月、揮汗奉公動員人數累計九萬、在海拉爾市西山之一角、築成雄壯之忠靈塔、業於十日竣工、更於十五日盛大擧行海拉爾忠靈塔竣工式、與納骨式、此忠靈塔方圍達十米忠靈塔官之題字、爲梅津關東軍司令之手筆、塔之用石之一部、使用英靈勇士血染之諾門汗現地所蒐集之花園石、

徹底剷除鴉片流毒 懸賞募集斷禁材料

【齊齊哈爾】阿片麻藥之害人、甚於刀兵水火、其戕賊人之精神身體、異常激烈如不嚴加勵戒、其流毒之遺害不知何堪設想、茲値大東亞聖戰勃發之情態下、對於國民精神之昂揚、身心之訓練、更爲目前之急務、茲者當局爲期國民之健康向上、而企阿片麻藥之斷禁國策遂行起見、特爲之廣汎的宣傳、以喚起國民之自肅自覺徹底實施、而爲之懸賞募集材料希一般文學之擱賦者、勿吝玉珠、勇躍投稿、藉達宣傳之目的、而期國民之覺悟、其募集之詳況如次

募集作品

第一部 民衆詞曲臺本（用語滿語）
1、相聲詞
2、蓮花落 字數五千字以內
3、咬口令
4、笑林趣 語字數一萬字以內
限平易用語內容須鼓吹禁煙拒毒思想爲要

第二部 話劇腳本（用語滿語）主題構想隨意 一幕五場程度以內以大衆演出爲目的取材容易阿片麻藥斷禁政策爲要

第三部 歌詞（用語滿語）主題隨意 一歌詞五節以內 以養煙拒毒思想之啓發得須利用如左之曲譜 『陽春小曲』『滿洲國歌之歌』 但使用曲譜名、必須附記

第四部 實話報告記（用語日滿語）
1、體驗實話記 字數一萬字以內 或自己體驗、或聽聞、關於苦惱歡喜等之眞實塡寫爲要
2、見聞報告記 字數一萬字以內 於身邊實流見聞關於阿片麻藥癮者等週邊採得各種佳話或悲話時禪益禁煙拒毒思想之喚起爲要、文中於文中匿名隨意

第五部 論文（用語日語滿語） 擬題左題、必須關聯斷禁政策眞正表示持論主張爲要字數一萬字以內
1、建國精神與禁煙思想
2、於我國阿片禍之現狀
3、大東亞戰與禁煙政策

第六部 宣傳畫圖案（大型新聞紙一頁大） 圖色彩隨意但必選左標語一、及『龍江省禁煙促進委員會』之十字插入爲要
1、鴉片一抽人錢兩丟
2、禁煙拒毒民健國强
3、協力禁煙國富民歡

一、賞金（各部每一） 一等百圓 一名 二等五十圓 二名 三等十圓 五名
二、應募資格 龍江省內居住者、一人應募份數不加限制
三、截止期日 康德九年十月卅一日
四、投寄地址 龍江省公署保健科內龍江省禁煙促進委員會宛
五、發表 康德九年十二月一日十日間以內龍江省公署公報齊齊哈爾新聞（黑）龍江民報各紙
六、其他 應募作品版權、一切均歸龍江省禁煙促進委員會

健康境域 可操左券

足下近來的貴體如何 精神如何 食慾如何 要不要想進入健康境域 當然人々喜歡得到 可 健康是人生的至寶 要到達這個目的 必先有健全的胃腸 具備著充分的消化能力 使每次所進的食物 都得相當的營養 然而胃腸恰似機械一樣 該隨時的修理保護 才能無積滯損傷 要得到這美滿的希望 只有服用現代最合理想的良劑「胃活」

主治 隔食胃弱・胃炎・胃痛 胸隔・痞悶・惡心嘔吐 食積不消・酒醉宿醉 食慾不振・吐酸噯嘈 膨脹以及小兒吐乳等症

奉天 大阪 滿洲山田製藥株式會社 山田安民藥房 各處藥房 洋廣貨舖 均有代售

百發百中・永久根治・神效秘藥 京城 都藥房淋藥
罹患年久的淋病與婦人病
一劑入口即定 百發百中
各地均有代售 京城 都藥房

中央大戲院
預定劇目 馬連良劇團
十九日夜 借東風 鴻鸞禧 白水灘
二十日晝 伐齊東 宇宙鋒 拿謝虎
廿日夜 青風亭 白門樓 挑滑車
廿一日夜 蘇武牧羊 連環陣
預定劇目
廿二日夜 法門寺 金雁橋
廿三日夜 甘露寺 兩將軍
廿四日夜 串龍珠 趙家樓
廿五日晝 戰北原 鐵弓緣 定天山
現已售票 對號入座 十二時起售票

治愈瘰癧鼠瘡 田世榮啓

奉天 實踐簿記學院 招生 九月三十八日 奉天市 電話四·三三四五〇番

痔漏除根 愈痔丸 麝香化痔散 國瑞藥店

眼科普光丸 專治各種眼病 林軒國室獨家經售

婦女病注意 胡文儀謹啟